No. 8942 Shanghai Monday July 1 1929. THE EASTERN TIMES Published every morning including Sundays

時報

民國十八年七月一日 星期一
今天二張售大洋三分
第八千九百四十二號
中華郵政特准掛號立券照總包特別優益送寄之報紙

香煙上品
也是牌
是名煙也請速購而吸之
華成煙公司出品

國立北平大學北大學院（即前北京大學）招生廣告

國立北平大學北大學院入學考試規則 民國十八年修訂

[illegible]

上海特別市教育局立案 清心女中學校通告

本校新生報名日期定自陽歷七月一日至十四日又陽歷八月十九日至九月三日 時間上午九時至十二時 新生考試日期定於陽歷九月三日上午九時起 此佈

私立同德醫學專門學校招考男女生

學額 [illegible] 資格 [illegible] 科目 [illegible] 考期 [illegible] 報名 [illegible] 地點 [illegible] 章程函索 [illegible]

校長龐京周 教務主任曾立羣

復旦實驗中學招生

[illegible]

交通大學土木工程學院招生通告

本學院設鐵路工程及市政衛生工程兩科 均四年畢業 茲將本屆招考辦法公佈如下

錄取名額 本屆招考取錄本科一年級新生約五十名

報名日期 自七月二十四日起至二十七日止

考試日期 自七月二十九日起至三十一日止

報名及考試地點 北平西城李閣老胡同交通管理學院 上海徐家匯交通大學 廣州（見廣州民國日報）

招考簡章 可向本學院訓育股函索即寄

院址 北寧線河北唐山市

銀行業傳習所招生展期

[illegible]

董事長朱成章 主任余日宣 啓

滬江大學附屬中學暑期學校

本校定七月九日至八月十日開辦暑期補習學校 學程分國文英文數學理科史地等課 凡有志補習或作投考之準備者 可向本校索閱簡章

上海楊樹浦滬江附中啓

杭州上海 胡慶餘堂雪記藥號鄭重聲明

本堂開設杭州五十餘載 分設上海北京路十有餘年 [illegible]

杭州大井巷 上海北京路

杭州上海 胡慶餘堂雪記藥號廣告

本堂設廠西湖之旁 汲取靈秀之水 [illegible] 瘟丹 太乙紫金錠 飛龍奪命丹 八寶紅靈丹 行軍散 痧氣丸 臥龍丹 純陽正氣丹 人參再造丸等 以及各種沙甑應時花露 [illegible]

杭州大井巷 分設上海北京路石路西首 電話一四九六九號

互助

一人之力有限、合衆人之力乃大、所合之人愈多、即其力愈大、本會自從開辦至今、已有八萬餘全會、即有廿萬餘人之互助、乃能有此四萬餘元之特獎、每種各有四十三個之頭二三四等獎、互助之結果、已大有可觀、若能知互助之益者更多、本會儲欵之人日加、將來特獎及頭二三四等獎數、決不止此、世有知儲蓄之利、並知互助之益者、請速來入會此佈

詳章函索卽奉

上海法租界愛多亞路七號 萬國儲蓄會啓

各區分部學校機關團體公鑒

今日爲國民政府成立四週紀念上午八時在本黨部三樓舉行紀念大會希各派代表二人前來參加爲要

上海特別市黨部宣傳部民訓會

名畫外集

柯九思竹譜 [illegible]

[illegible]

上海四馬路望平街有正書局

電訊

閻謂愛國愛友決與馮出洋

蔣再三挽留閻意仍堅決

專車即回晉將赴津東渡

閻錫山昨晨抵平

與蔣談三小時 出洋意甚堅決

◎閻錫山二十九日下午二時由太原起程、夜間十一時到石家莊、三十日晨四時過保定、八時二十分專車抵平、何成濬代表蔣主席到站歡迎、張蔭梧趙以寬朱綬光等多人、均在站迎接、閻下車後即赴東四七條私宅休息、旋聞蔣由湯山回北京飯店、閻於十時往飯店訪蔣、詳談約三時之久、均爲閻西北善後及本人偕馮出洋問題、蔣勸閻以黨國爲重、勿同出洋、閻婉謝、謂此去實爲愛國愛友、全國由此可望和平統一、故本人意志甚堅決、（北平三十日下午七時電）

◎閻錫山電京、決偕馮出洋、惟在平經蔣堅挽、或送馮至日卽返國、（南京三十日電）

◎蔣今晨九時三十分由湯山返平、閻十時十分至北京飯店謁蔣、二人在蔣住房談約三小時、閻報告馮氏抵并情形及本人出洋意見、（南京三十日電）

◎本日午前十時起至午後零時半止、閻蔣二氏會見於北京飯店、蔣再三挽留閻氏、閻氏謂爲促進和平統一計、不得已而與馮同下野出洋、已定之決心、不能改變、（北平三十日東方電）

◎閻錫山今晨八時十五分抵此、各要員皆在車站恭迓、何成濬代表蔣主席表示不及由湯山趕回躬迎之歉忱、商震吳稚暉亦隨閻至、聞孔祥熙留太原、擬偕馮至津、蔣主席聞閻抵平、即由湯山回京、以電話邀閻在北京飯店共餐、閻既晤蔣、密談兩小時許、後回寓所、其討論之問題與結果、未能探悉、據非官場消息、閻於日內將回太原、束裝畢、即偕馮出洋、（北平三十日路透電）

閻即回太原偕馮同行

馮函蔣告別出國

◎三十日午、閻錫山與蔣主席會晤後、閻在北京飯店樓下、接見記者、（問）先生適與蔣主席談話內容、可否見告、（答）余二人別已多日、極欲一見、並告以余決意出洋、（問）先生出洋前、尚回太原否、（答）今晚或明晨即回太原、（問）將來啓程出洋時、是否尚須來平、或直接赴津、（答）未定、（問）何日由津赴日、（答）七月五日、（問）赴日後在該處勾留若干時日、（答）擬在日過夏季、俟馮夫人分娩後、即偕馮夫婦轉赴歐美、（問）蔣主席對先生出洋意思如何、（答）當然挽留、（問）出洋名義如何、（答）仍以私人資格遊歷、（問）先生出洋後本兼各職及晉冀察綏等軍政、如何處理、（答）聽中央意旨、余個人各職、多爲虛懸、去留無甚關係、最後閻謂在晉臨行時、馮有親筆函託吳稚暉致蔣、大致告別出國、（北平三十日下午一時電）

◎蔣三十日晚在北京飯店爲閻洗塵、有何成濬、熊式輝、朱綬光、吳稚暉等作陪、此次同閻來平者、有吳稚暉商震等、孔祥熙趙戴文二人回原籍省視、閻隨員及衛士均留車上、大約三十日晚閻即乘原車回晉、（北平三十日下午二時電）

閻決偕馮五日東渡

暑後赴歐美游歷

◎閻錫山抵平後語東方社記者如左、「余與馮玉祥去年在京時、即有俟編遣完畢、相偕出洋之約、茲因形勢變遷、故提早行期、以求和平統一、余決定偕馮五日在津搭南嶺丸東渡日本、並攜眷屬及賈景德南桂馨與通譯數人同行、擬在日度暑後再赴歐美各國游歷、余出洋之事、已電請中央辭去本兼各職、晉綏察冀四省之軍政、完全交還中央、聽候改組、以期眞正完成統一、（北平三十日東方電）

◎閻氏與蔣會見後、答東方通信記者之問云、余與蔣主席無特別之談話、又曰、余爲促進和平統一起見、無論如何、必須與馮同下野出洋、本日曾將此意反覆對蔣氏說明、蔣氏再三挽留、余答以不能改變已定之決心、余之下野出洋、雖未經政府許可、但改變初衷、日內即將先回太原、迎馮氏夫婦至天津、於五日乘南嶺丸赴日本、馮玉祥通緝令雖未取消、但此次會見之結果、可信爲確已取消、馮氏致蔣氏之親筆信已交蔣氏、內容如何不得而知、關於西北善後問題不能明言、但已經雙方了解、可無問題、一切將歸中央處置、吾等出洋、將用政府派遣之名義、抑作爲個人之旅行、現尚未定、余等擬在風景佳勝之日本過此酷署之夏季、俟馮夫人在日本分娩後、即連袂赴美、由美而歐、考察世界之文明、（北平三十日東方電）

閻抵平前之談話

出洋促成和平統一 軍政完全交還中央

◎閻錫山今晨八時十分抵平、吳稚暉商震偕來、馮福祥•劉郁芬•孔祥熙•趙戴文•均仍留晉、閻在車上語記者、本人決定出洋、在南京時、原約馮在編遣會後同行、現因時局發生變故、爲促眞正和平計、故早日首途、在平留數日、俟與蔣總司令見面陳述一切後、即回太原、與馮於七月五日東渡、但馮夫人分娩在即、須在日本久留、然後再赴歐美、同余行者有南佩蘭賈景德及翻譯數人、余家屬亦同往、至晉冀察綏各省完全交還中央、請中央處決、本兼各職、亦請中央解除、至馮之通緝令、余已請吳孔趙三人電請中央取消、總之余此次出洋、已具決心、即各方挽留、亦欲成行云云、（南京三十日電）

◎前日閻對日本記者之談話、（問）閣下之出洋決定否、（答）早已決定、（問）出遊之理由及目的爲何、（答）去年在南京開編遣會議時、即與馮約俟編遣事竣後、即相偕出洋、今既情形不同、急願早日出洋、以期促成和平統一、（問）家屬同伴否、（答）一同隨去、（問）隨員何人、（答）秘書長賈景德、前津市長南桂馨、及翻譯文牘數人、（問）只去日本抑並遊歐美、（答）並遊歐美、（問）與馮總司令同行否、（答）同行、（問）出發日期定否、（答）五日乘南嶺丸出發、（問）聞吳趙孔三代表勸阻閣下出洋、尚帶有協議西北善後問題使命、是否屬實、（答）未帶有西北善後問題之使命、（問）閣下對於蔣主席之挽留允諾否、（答）鄙人已電請蔣主席准予放洋、（問）聞南京政府任命閣下爲西北宣慰使將就任否、（答）已呈請中央辭去本兼各職矣、（問）若閣下外遊、對於晉冀察綏之軍事政治善後等方針已否決定、（答）完全交由中央處置、以完成眞正統一、（問）閣下曾否向中央要求取消對於馮總司令之處分命令、（答）已由吳趙孔三委員聯銜電請中央、（問）若不取消該項命令、對於馮總司令之出洋有無妨礙、（答）中央允予取消、自無妨礙可言、（問）蔣主席來并見閣下乎、抑閣下赴平見蔣主席乎、（答）我赴平謁見蔣主席、（太原三十日新中國社電）

閻錫山不應去國

吳稚暉電孔祥熙

馮煥章有外交公文隨員陪伴 不虞困難寂寞

閻百川於國家大勢數人交誼 不應去國遠行

吳稚暉熟於馬頭各事 先往天津候馮

◎吳稚暉一日清晨致孔祥熙電云、太原探投孔庸之先生鑒、百川出洋之意、尚未全消、其最大理由、即不肯失信朋友、惟據弟觀察國家大勢、及數人交誼、閻先生均有不能去國之故、㈠北方善後事宜、能助政府處理妥善者、此時閻先生爲惟一適當之人、此於國家大勢、不能去國也、㈡馮先生爲行者、閻先生爲居者、則馮事所有爲難情形、方能與馮先生未去相同、可以顧全周至、此於數人交誼、又不應去國也、想煥章先生亦正深盼其暫留、可爲之力善其後、必不願因長途稍慰寂寞、致部下付托無人、且從前以爲伊等私人遠遊、故多其伴侶、足以解除困難、今已議由政府授馮公以使命、則有外交公文、到處得相當禮接、有正式官屬、遇事得多人隨從、不但可無困難寂寞之慮、抑且各適其所適、因如是而閻先生亦以使命行、則謠傳必將紛起、若以個人遊覽陪伴、反予外人以接待之不便、此又煥章先生所不樂麻煩閻先生者、今午論此、蔣閻二公在座、皆無以相難、故致電先生、使中更向煥章先生說明、煥章先生必欣然首肯、弟頃得津書、有要事在明後日往會、如是弟准在天津車站候煥章先生、偕先生與閻趙諸先生同蒞、弟熟於馬頭各事、可帮助照料一切、晤罄、敬以奉聞•弟吳敬恒叩東、（北平三十日下午十一時電）

吳稚暉口中之馮玉祥

出洋回來做工頭表示滿意

衣服較前漂亮 鬍鬚剃得精光 洋鐵片中煮菜廢物利用

◎吳稚暉語記者、謂在晉晤馮、其態度甚爲安適、余希望其此後改變政治生活、考察實業、以後或作工頭、或作廠主、彼亦表示滿意、且馮自抵太原後、衣服較前漂亮、鬍鬚亦剃得極光、似有出洋之意、馮常以火酒架洋鐵片煮菜、當余與馮談話時、馮即以手指洋鐵片、語余曰、此爲廢物利用、余此次出洋、即此比喻也、又日前余赴晉時、曾攜蔣親筆函轉馮、現馮已有函交閻轉蔣、陳述一切云云、（南京三十日電）

朱綬光與日記者談話

二三集團軍編遣之負責者

◎朱綬光語東方社記者曰、馮閻二總司令去年在京時、曾聯名通電聲明俟北伐完成後聯袂出洋、閻馮此次出洋、不過履此前言而已、蔣現居要職、與當時情形完全不同、故此時雖不與閻馮偕行、亦不能謂之失信、馮軍欠餉三百萬元已交馮、中央保證第二集團軍之編遣與其他集團軍無異、第二集團軍將歸鹿鍾麟石敬亭編遣、第三集團軍歸周玳辛仁發編遣」云云、（北平三十日東方電）

孔祥熙赴太谷

◎孔祥熙今晨赴晉祠晤馮、返并後、即赴太谷視察銘賢學校、隨員亦全同行、（太原三十日新中國社電）

時報定報價目　本埠及日本一個月一元　三個月二元九角　六個月五元七角　九個月八元四角　全年十一元　南洋歐美一個月二元　三個月五元八角　六個月十一元四角　九個月十六元八角　全年念二元　郵費先惠郵票九五折算
廣告刊例　「封面及評前」二行起碼每日每行一元四角「圖畫時報」每行七角卅四字高三行起碼地位須於三天前預定「新光」每方寸一元五角「新聞欄內」每日每行四角五分「普通地位」五十字起碼每日每字一分二厘「彩色廣告」加一色手續費十元二色四十元三色九十元四色一百六十元地位格色須預向本館廣告部接洽
本報編輯部設於上海浙江路二十五號(小花園南首)電話中央六一二〇四　[illegible]電話中央六一二〇一　電報掛號二五一

劉郁芬昨赴太原

◎劉郁芬昨日由風陵渡起程、現已過介休、下午二時餘即可抵太原、(太原三十日新中國社電)

馮部表示服從

◎韓復榘電京、馮部二十一師張汝奎、二十九師曹福林、已在西口一帶表示服從中央、又馮軍二十六師田金凱部向陝西龍駒寨撤退、但至紫荊關、又有兩團開回淅川、(南京三十日電)

石友三部全抵亳州

◎石友三電京、所部二十八日已全抵亳州、派參謀長唐邦植赴平謁蔣、石本人即將到京、並陳述反馮經過、(南京三十日電)

石友三派員赴平報告移防

◎石友三派唐邦植三十日由亳赴平謁蔣、報告移防、(徐州三十日下午八時電)

留閻之聲

◎何成濬二十九日電何應欽、謂各方對百川正一致挽留、料百公必不因小信小義、置黨國於不顧、煥章不日啓程出洋、(漢口三十日下午四時電)

◎劉文島二十九日電閻、勸勿出洋、(漢口三十日下午四時電)

◎太原市街長副率全體市民、昨日電中央挽留閻錫山、(太原三十日新中國社電)

陳調元到濟

◎陳調元今早七時、由平返濟、(濟南三十日下午九時電)

方本仁赴平任務

◎方本仁二十九日赴平、謁何成濬報告省府施政狀況、並促何回鄂就主席職、方約兩週返鄂、省府事務、由蕭萱代行、民廳事務、由秘書吳健陶代行、(漢口三十日下午九時電)

鮑剛赴豫

◎鮑剛三十日由蚌過徐赴鄭、轉往許昌、(徐州三十日下午四時電)

駐徐兵站總監部準備結束

◎駐徐兵站總監部、三十日奉令準備結束、(徐州三十日下午五時電)

陳果夫北上

◎[illegible]電召陳果夫北上、[illegible]平津黨務、陳定一日起程、(南京三十日電)

國府成立四週紀念

◎國府定一日晨舉行國府成立四週年紀念典禮、(南京三十日電)

◎省市黨部通告、一日上午十時、在省黨部舉行國府成立四週紀念、(香港三十日下午九時電)

◎市黨部定一日開國府成立四週紀念會、請何應欽出席報告最近國府施政方針、(漢口三十日下午四時電)

何健電告討桂軍情
白崇禧尚在桂林

◎何健電京、謂已率部向前推進、黃紹雄已通電下野、白崇禧尚在桂林負隅、然末日已至、(南京三十日電)

豫西各縣匪禍
洛寧受禍最烈　實豐匪稱軍長

◎豫西土匪蜂起、洛陽宜陽等縣被圍、澠池洛寧等縣被攻破、慘殺擄掠、尤以洛寧爲甚、匪於三[illegible]、(開封二十九日電)

◎唐生智電京、謂實豐縣土匪蜂起、匪首趙忠、自稱軍長、號大共和聯盟軍、已派軍前往痛剿、(南京三十日電)

魯省收編雜色軍隊
一律改稱山東警備軍

◎魯省雜色軍隊收編問題、經陳調元與蔣主席接洽、其辦法係分膠濟路沿路及煙台與黃河沿岸爲三綏靖區、范熙績劉珍年任東路、負收編及肅清匪軍之責、至被改編之雜色軍、一律改爲山東警備軍、(南京三十日電)

蕪湖南變兵砍電桿
宣城聞警閉城

◎新編第七旅李奇部之第一團長陳國材、三十晨在距蕪三十里之竹絲港、率部將蕪廣汽車公司長途電話線桿砍斷甚多、聞向廣德南陵方面逃竄、宣城聞警、已將南北兩城關閉、人心頗慌、李旅長三十日晚八時、電各縣派兵堵截、(蕪湖三十日下午八時電)

粵省停止徵募
將續辦編遣

◎總部以省內戰事結束、應續辦編遣、通令各軍停止徵募、(香港三十日下午九時電)

范其務返廣州

◎范其務二十九日由汕抵港、三十日晨回省、一日改組財廳、(香港三十日下午九時電)

梧州產業處置廣西銀行

◎俞作柏以廣西銀行在梧置業甚多、令悉數查封、以維省庫、(香港三十日下午九時電)

閩人請緝李厚基

◎閩人呈國府、請通緝前該省督軍李厚基、(南京三十日電)

僑委會函外部
僑日華工被壓迫

◎僑務委員會據駐日華工大會呈稱、該會每逢開會、屢被日當局阻撓、時加摧殘、特函外部請向日提出交涉、(南京三十日電)

全國鐵路協會在京開會

◎全國鐵路協會三十日在金陵中學開十八次大會、並票選執監委員、(南京三十日電)

鄂整理民衆團體

◎湖北省黨部派陳相烈等爲省總工會整理委員、萬國鈞等爲青年聯合會整理委員、張彌川等爲省商民協會整理委員、(漢口三十日下午四時電)

廣播無線電台徐州設收音處

◎中央廣播無線電台在徐設收音處、一日起收音、(徐州三十日下午四時電)

北平九六暗盤

◎三十日九六暗盤二零七五、(北平[illegible]日電)

要聞

蔣主席招待北平新聞記者談話
擁兵自衛者決不能存在　馮玉祥爲改組派所包圍　中央對馮決取寬大優厚　賑災事政府當盡力所及

二十七日上午九時、蔣主席在北京飯店招待平市新聞記者、到中外記者百餘人、並備茶點、惟以蔣尚須赴平市黨部訓話、時間忽促、故每人談話、止限三分鐘、時某西報記者、請主席發表此次來北方與來平之目的及任務、並請爲口頭的指教、(因另有書面發表之談話)蔣當起立發言、周佛海陳布雷記錄、許建屏以西語譯述、其詞大略如左、

國民黨以主義領導國人、努力革命、應先糾正以前種種之錯誤、在中國國民黨及國民革命軍之歷史、及現在所處環境、與十八年以前、完全不同、決不能以過去十八年的眼光來、觀察國民政府、尤其不能以北平的舊眼光來、觀察國民黨、誠於此一點、不能不爲諸君作詳細之說明、余(蔣自稱)此來距去年來平時、已一年有餘、茲以北平地方重要、奉中央命令、來此調查考察、兼爲西北問題、特來視察、以便回京後報告中央、爲謀統一方針之基礎、各位應知道、自今年三月份起、國內所發生的種種事變、用邏輯方法、下一斷語、便是「違背黨義者、萬難自存」、桂系就可爲一個最明顯的證據、又如馮煥章最善練兵、他到了現在、在華陰時說、「我的的系、且不能向我、不走何爲、我不能等他們帶兵來打我時再走」、足見現在中國軍人的腦筋中、已爲黨義所充塞、擁兵自衛者、已決不能存在、故現在帶兵的人、決不能離開黨、如漢之李明瑞、豫之韓復榘、完全以黨爲依歸、軍人一離開了黨、就等於離開了他自己的軍隊、當一種新的力量、產生的時間、已打倒的惡勢力、還未根本消滅、必時時起而爲難、民國十餘年來、軍閥貪官汚吏等惡勢力、滿布國中、現在革命的新力量、雖已起而把他們打倒、而這時期中、光怪陸離的現象、就不能免、簡單的說、民國十五年以前、中國還在封建思想及軍閥割據兩種勢力之下、所以不能以民十五以前的眼光來觀察現在的新中國、馮玉祥因受改組派投機取巧的反動份子所誘惑包圍、以致有今日之失敗、從古迄今的大事業、決非投機取巧所能成功、改組派即等於從前的政學系、不革命無主義的一種集團、終於背叛了、西山派有主義有歷史、改組派比他差得遠了、還能配談革命嗎、馮玉祥乃與改組派勾結、其失敗是當然的、不過現在馮已覺悟、準備出洋、中央因他對革命事業有相當之勞績、決主寬大、不究他以前的錯誤、而且還予以出洋考察的名義、優給旅費、此中央對馮之大體辦法、今日所可報告者僅此云云、又蔣主席又發表對新聞記者談北來之感想云、予此次北來、經過各地、到處皆患旱災、農作減少、人民生活困苦、路線經過之處如此、內地及災情重大之區、痛苦更可推想、革命之目的、在解除人民實際困苦、吾人在短期間內、雖不能以根本建設、使人民生活改善、但決不可於天災以外、再加重人民之困難、中國內地最大之患、爲災與匪、關於剿匪事宜、第二次中央全會、已有切實決議、限期實行、賑災一層、政府固當盡力所及、尤希望全國同胞、負互助互濟之責任、鼓起同情、一致救鄉、而各地行政人員、及軍事長官、應顧惜民力、切實負責、更不待論、總之中國在最近期內、百廢待舉、而國力民力、又亟需保育培養、吾人唯有以加倍之努力、循極切實之步驟、負責做去、而第一要義、在於意志統一、行動統一、予抵平甫二日、對於當地情形、尚未暇詳加觀察、但深知各種封建勢力之餘孽、尚在作最後之掙扎、以阻撓本黨主義之實現、在此時期、不但本黨同志、應確立共信、勿爲各種反動勢力所乘、凡具有覺悟之人民、亦深望能體察國家時代之情形、度此艱難之階段也、

立法院通過大學專科兩組織法

立法院前於二十九次會議討論大學組織法後、以爭執太多、遂交樓桐蓀・孫鏡亞・黃居素・衛挺生等四委員、會同原審查委員戴修駿・王世杰・陶玄・曾傑・劉積學等五人、重行審查、現該查員等已審查完竣、當於昨日該院第三十一次會議、提出討論、原文雖略有修改、辯論已不若前次之激烈、惟於討論修正案第十五條時、因表決時雙方人數相等、致起爭端、該條原文、爲「大學設校務會議、以全體教授所選出之代表若干人、及校長・各學院院長・各學系主任組織之、校長爲主席、前項延聘專家、不得超過校務會議全體人數五分之一」云云、內有一部分委員、以一校之事、不必延聘專家、故主張將延聘專家一節刪去、經過一番討論後、胡院長遂付表決、詎料舉手結果、正反兩面、均爲十四人、但出席委員共三十三人、故均不過半數、但又不能謂雙方可否同數、亦不能取決於主席、胡院長當時無法可施、遂用起立法再付表決、不料雙方起立者仍如前數、一時鬨堂大笑、興趣橫生、後由孫鏡亞提出修正之修正、(即現在之條文)始過半數通過、茲將該法原文採錄如後、此外尚有專科學校組織法、亦經通過、一併錄後、

大學組織法

第一條、大學應遵照十八年四月二十六日國民政府公布之中華民國教育宗旨、及其實施方針、以研究高深學術、養成專門人才、第二條、國立大學、由教育部審查全國各地情形設立之、第三條由省政府設立者、爲省立大學、由市政府設立者、爲市立大學、由私人或私法人設立者、爲私立大學、第四條、大學分文・理・法・農・工・商・醫・藥・教育・藝術・及其他各學院、第五條、凡具備三學院以上者、始得稱大學、不合上項條件者、爲獨立學院、得分兩科、第六條、大學各學院、或獨立學院各科、得分若干學系、第七條、大學各學院及獨立學院、得附設專修科、第八條、大學得設研究院、第九條、大學設校長一人、綜理校務、國立大學校長、由國民政府任命之、省立市立大學校長、由省市政府分別呈請國民政府任命之、除國民政府特准外、均不得兼任其他官職、第十條、獨立學院設院長一人、綜理院務、國立者、由教育部聘任之、省立市立者、由省市政府請教育部聘任之、不得兼任、第十一條、大學各學院、各設院長一人、綜理院務、由校長聘任之、獨立學院各科、各設科主任一人、綜理各科教務、由院長聘任之、第十二條、大學各學系、各設主任一人、辦理各該教務、由院長商請校長聘任之、第十三條、大學各學院教員、分教授・副教授・講師・助教四種、由院長商請校長聘任之、第十四條、大學得聘兼任教員、但其總數不得超過全體教員三分之一、第十五條、大學設校務會議、以全體教授副教授所選出之代表若干人、及校長、各學院院長、各學系主任組織之、校長爲主席、前項會議、校長又得聘專家列席、但其數不得超過全體人數五分之一、第十六條、校務會議審議左列事項、一・大學預算、二・大學學院學系之設立及廢止、三・大學課程、四・大學內部各規則、五・關於學生試驗事項、六・校長交議事項、第十七條、校務會議、得設各種委員會、第十八條、大學各學院設院務會議、以院長系主任及事務主任組織之、院長爲主席、計劃本院學術設備事項、審議本院一切進行事宜、各學系設系教務會議以系主任及本系教授副教授講師組織之、系主任爲主席、計劃本系學術設備事項、第十九條、大學職員及事務員、由校長任用之、第二十條、大學入學資格須曾在公立或已立案之私立高級中學、或同等學校畢業、經入學試驗及格者、第二十一條、大學修業年限、醫學院五年、餘均四年、第二十二條、大學學生修業期滿、考核成績及格、由大學發給畢業證書、第二十三條、本法第三條第二項、及第十三條至第二十二條之規定、獨立學院準用之、第二十四條、私立大學或私立獨立學院校董會之組織及職務、由教育部定之、第二十五條、大學或獨立學院之規程、由教育部遵照本法另定之、第二十六條、本法自公布日施行、

專科學校組織法

第一條、專科學校應遵照民國十八年四月二十六日國民政府公布之中華民國教育宗旨、及實施方針、以教授應用科學養成技術人材、第二條、國立專科學校、由教育部審察全國各地情形設立之、第三條、專科學校由省政府或市政府設立者、爲省立或市立專科學校、由私人或私法人設立者、爲私立專科學校、前項專科學校之設立變更及停辦、須經教育部核准、第四條、專科學校設校長一人、綜理校務、國立專科學校校長、由教育部聘任之、第五條、專科學校設校務會議、其規則由學校自定、呈請教育部核准、第六條、專科學校教員分專任兼任兩種、由校長聘任之、但兼任教員、總數不得超過全體教員三分之一、第七條、專科學校職員及事務員、由校長任用之、第八條、專科學校入學資格、須曾在公立或已立案之私立中學畢業、或有同等學力、經入學試驗及格者、第九條、專科學校修業年限爲二年或三年、第十條、專科學校學生修業期滿、考試及格、由學校給與畢業證書、第十一條、私立專科學校校董會之組織及職權、由教育部定之、第十二條、專科學校之規程、由教育部遵照本法另定之、第十三條、本法自公布日施行、

金磚牌香烟
應新社會之需求而產生的名貴出品

各處烟紙店均有出售

廬山房屋廉價招租
今有住宅鋪面數間坐落牯嶺[illegible]
名勝地點房屋寬敞適用家具應有盡有內面裝璜精緻外面佈置幽雅花園樹木亭台無美不備不獨空氣清鮮能令人延年卻病且交通利便治安穩妥洞天福地莫過如此倘有各界人士欲往該處避暑者租金格外從廉[illegible]上海儲蓄銀行朱君成章牯嶺西街上首[illegible]內姚君[illegible]均可接洽此啓

梅毒　調治稍緩　貽害妻子
梅毒菌寄生血液、破壞肌肉、以致橫痃！下疳！變化無窮、迨夫毒入筋骨、瘋癱殘廢、且善於傳染、調治稍緩、夫妻同病、雖後日治愈、倘餘毒不淨、則所生子女、亦染毒致命、其害可怕、故既染梅毒、速服本藥房之…
海波藥
內服此藥、毒菌殺絕、生肌收口、無形消滅、從此終身不發、照常生育、其效如神、立試立驗、每瓶二元、
夏季大廉價
五月初十日起三星期　各種藥品、一律特別便宜、
茲將夏令應用品、摘列如下
亞林防疫臭水　地球牌蚊虫香　化食消毒良丹　急救時疫水　防疫外用香水　四時至寶露　衛身開胃藥　五洲花露水　克利沙浮水皂　衛生藥皂　五洲爽身粉　新鮮菓子露
上海四馬路　五洲大藥房發行　(第一支店大后宮橋)(第二支店北四川路)
各省分店各藥房均有代售

世界政治舞臺

新興之強國……中國
一致要求廢除不平等條約　現政治制度有健全之力量　中國與國聯不復被人隔絕
……愛文諾氏之報告……

五月五日日內瓦報載、國際聯盟會代理秘書長愛文諾氏、關乎此次遊華之結果、已發出衆人所渴待之報告、雖彼所報告者、不外一種實際的性質、然此惟法國人爲能道之、以故歐洲報界均認爲爲當日可紀錄之要聞、實際上中國今爲歐洲所注意之問題、且此有足以令人驚異者、即關乎中國之地理、中國現在之秉政者、及其政策、在歐洲方面、差不多人人能知之、中國對內求領土統一之用兵、對外求國際的自由之奮鬪、已有甚大之成功、而於世界政治舞台上、中國今已儼然爲一大勢力矣、

中國在國聯之地位

中國既爲一新興之強國、其於國際聯盟中、佔重要之位置、乃爲當然之事、且中國已徹捷的了解、若國際聯盟繼續保持其客觀態度、與其本身之主義、則對於中國之要求自決必能與以援助焉、在過去時期內、此問題確從未在日內瓦會中提過、當時尚有一疑問、即南京政府之代表、完能代全中國發言與否是也、故此次愛文諾氏旅行之最大目的、蓋欲於此疑問求得一確實之解答、即一則研究中國國內情形、二則對於中國現政府之穩固、擬下一完全無偏之報告也、愛文諾氏之來華也、先訪南京、繼及漢口、然後由北平、以至奉天、每至一處之行政機關、必竭力調查、彼見政界要人、大都爲聰明睿智中之皎皎者、且多數皆係曾受歐美教育之人、大抵歐洲各國之政府之所鞏固、在乎有繁複之機關、(言政府之組織、大小分工、各盡其能)及持久之政策、而中國之新政府當局、亦自知初負

政府責任、即應同時負責、以求完成國內需要的行政機關之組織、

中國之精神上創作

愛文諾氏以爲在此種種情形之下、無怪中國現政治制度、悉以國民黨組織之健全力量、爲其基礎、其中頗有與蘇俄政體相似之處、惟吾人須鄭重聲明、其精神上創作之文、並非馬克斯、亦非列寧、實爲孫中山先生也、中山先生之得民心、可謂極矣、民之視彼、幾如古傳所謂天寶的人物、而崇拜之者、不啻普國之中、無處無之、即在窮鄉僻壤、亦見牆上大書三民主義之要點焉、國民黨之宣傳機關、最爲發達、其效力之宏大、達於極點、且常努力不懈、或用電信宣傳、或用報紙戰爭、或用個別感化、以故新黨員之求登記者、源源不絕、黨之工作、係由中央發放以達於外、下至鄉村、遠及海外、皆歸首都節制、全國行政之總發動者、爲國民黨之中央黨部、而執行委員會、尤爲黨部之砥柱、蓋執行委員會爲黨之最高權力機關、能發行命令、賦予權力、於一般的統治機關者也、雖在下級、眞正的統治權仍在國民黨、而亦竟可說、仍在中央執行委員會也、愛文諾又宣言彼於南京政府、及中央黨部諸公之熱心盡職、力求中國進步爲世讚美所受之印象甚深、欽佩不忘、首都之南京、目前尚爲中國最窮苦之域、京內行政各公署、係設於舊時屋宇祠廟之內、一切供應、均甚簡陋、

對不平條約之輿情

若論首都輿情、乃有一問題、相因而起、即政府之行政、是否能離黨獨立、（即不僅受黨之維持、且爲全國民衆所擁護是也、）愛文諾於此、繼續報告云、的確無疑、中央政府能得大衆民心之傾向、及各黨派之擁護、即因國內政策於某數事上自居反對地位者、亦一致擁護之、現華人輿論一致已搆成國家鞏固前途福利之象、此輿論由於在上者、循循善誘、以[illegible]外人、但此種對外輿論之濃度、亦徒有其影、蓋國內有幾派人、是注重對內的、因彼等具有國家意識之覺悟、亦有其他幾派人、則僅反對外人之干涉而已、至於「中國爲中國人所享」的口號、不啻遍及於日今華人心理中、是乃一種論理的結果、由於反對不平等條約、而由於長時期與嚴格的宣傳所致、若論是等條約、是否不平之甚、愛文諾自己、殊不欲表示意見、僅限轉述華人之輿論、謂種種不平等條約、確係列强强迫中國所訂、此次華人之運動、實欲要求撤消領判權、實行關稅自主、且中國以後將愈益堅決、期所要求者、俱能得列强予以更進步之程度允許之、如此、則中國方面目前存在之種種困苦情形、必可盡被改革而無遺、愛文諾氏又聲言、此乃華人之見解、彼則並不欲提及、列强之已取同一態度、但彼以爲關乎此事、有爲外人所當知之一點、即上自中國政府、下至各省輿論、甚至滿洲方面、對於取消不平等條約之運動、亦全體同意的擁護、

中央勢力大爲擴充

愛文諾氏、對於中國國內政務之報告、殊有一不同的影像、謂中國國內諸省、乃係一鑲嵌式的、各自有其發達之程度、有數省已有高度之進步、而其他則仍慘然的不進步、觀乎漢口或滿州等處、其爲近代化的程度頗高、足以表現華人組織力量之一般、然若入其鄰省各縣、又見叛寇橫行、民不聊生、是皆可實地調查者也、在此種情形之下、各省行政長官雖統一於中央、而地方收得之各項稅款、往往爲省內之急切需要所消耗盡淨、而不能解歸中央、此等情形其原因或由於各省持有一種之偏見、不欲以艱苦所收得之微銀、爲遠不可接之中央當局收爲國家之開支、然此種見解、在歐州亦常有之、現中央政府所賴以供給者、在乎關稅、而關稅所入之數、僅足擔保各官吏清苦之生活費、政府內容進步、中國現政府之組織、顯然表示許多優點、但在愛文諾氏觀之、中政府代表民意以對內對外、猶有感覺力量不到之處、中國各省、大權向來操之於軍人之手、而此輩軍人、實爲中國一種特殊現象、然自新政府實行委派各省省政府委員及其他官吏後、彼等之勢力、今已顯見衰頹、結果已使中央之勢力、大爲擴充於各省、今中央政府已着手編遣原有之軍隊、苟此事辦到、則一大規模之實際進步、亦即將見諸目前、然許多建設工作、正待中政府進行、而尤其是在財政之統一、蓋財政如能置於大規模之國家組織之基礎上、則必能有成也、至論在華之外人、則有擔保他們的權利、及解釋他們的適當合法地位之問題須待解決、今中國之近代化、大有一日千里之勢、而外人在華之利益、自當於此時設法以求與中國之新狀況相適合、

企謀實業財政建設

最後愛文諾氏云、彼思此次赴華、其任務雖僅調查、並無商議、而所得效果甚大、可謂不虛此行、中國將於極短時期內、不復爲人隔絕、且今時機已熟、或論外交、或論經濟、正可與世界各國重新訂新的關係、中國新領袖諸公、雖多受過西方教育、然在今日之中國、則頗多反對西方之偏見、歐洲之國際聯盟會、苟中國能用之以與他國成立此種新關係、必於中國裨益不少、疇昔謠傳中國將退出聯盟、此謠或將復起、但終不過成其爲謠耳、彼料中國今後、如能得到的款、則對於聯盟會所欠之費用、亦易償還、可無疑焉、孫中山先生之制度、乃純然爲一振興中國之制度、與共產主義絕不相同、國民黨於實業財政之建設、企謀甚力、且爲此故、與國內各種民間經濟團體、頗多接觸、而舉辦各種內國公債、進行亦頗順利云、

西園諷田中勿戀棧

田中內閣遂瓦解　當權已兩年兩月

三十日東京電、田中內閣之總辭職、係以滿洲事件爲導火線、而非戰條約案、亦促成之、先是內田伯雖引責提出辭表、田中首相則以非戰條約已圓滿解決、尚欲着手改造內閣、關於滿洲事件處置、正與西園寺公往復接洽、但牧野內府、鈴木侍從長等宮內大官、態度突然硬化、田中首相聲稱無迴避滿洲事件責任之意、乃促成田中內閣之瓦解、在決定總辭職前、小川鐵相、田中首相、皆親往訪西園寺公、有所懇請、西園寺婉告以惟有善處時局而已、諷其勿戀棧、於是田中遂決定下野、自田中組閣以來、恰滿二年二個月、處罰滿洲事件責任者、定明日發表、內閣復任問題、雖有運動使齋藤實子或宇垣大將出而組閣說、但一般期待、則以爲當然屬諸民政黨之濱口總裁、民政黨現已正考慮本黨內閣成立後之政局對策、有以爲在議會須占多數、主解散議會者、一部分則以爲離開政權之政友會、勢將分裂、無須解散、祇用離間運動、即可使政局安定、甚抱樂觀、（電通社）

三十日東京電、田中首相及各大臣之辭呈、咸以身體疲勞、不勝重任爲詞、而關於滿洲某重大事件之事、則擬存留於內閣之記錄上、（東方社）

樞密院此次贊成批准凱洛格非戰公約、實出於勉强、蓋不如是則將於國外發生甚惡劣之影響、然田中終不能卸責也、（路透社）

田中閣倒有數大原因

三十日東京電、據確實消息、外間雖傳陸相白川反對皇姑屯炸車案處分辦法、爲閣潮之起因、實則不然、蓋政府僅欲借此下台、以保顏面耳、政府之傾倒實由最高方面不滿意凱洛格非戰公約之談判、及皇姑屯案處分之辦法、此外金禁開弛之遲遲不決、及政府不能實行就職時所發關於實行黨政各事之約言、亦爲其失敗之原因、據某要津消息、

田中辭職遲矣晚矣

三十日東京電、東京各報紙對於田中內閣總辭職之論調、大致表示歡迎之意、而於下任內閣則期望甚殷、茲分錄之如下、「朝日新聞」曰、以吾人之目光、田中內閣在上屆議會時即應辭職、然其計不出此、誠爲愚不可及、然田中內閣之失敗、爲政友會將來計、不能謂之無益也、「時事新報」曰、現內閣久違物望、大多數國民咸祈其早日總辭職、且滿洲某重大事件之眞相、亦望其早日明示於國民之前也、（東方社）

日商界亦惡田中

三十日大阪電、此間商界及銀行家聞田中內閣將辭職消息、甚爲歡迎、蓋田中一日握權、財政與內務均無改善希望也、商界希望若任濱口組閣則至少必進行故合憲法之政策、並整飭官方、再新政府必以節用爲務、則金業有開弛之望、各界人士皆視金禁爲恢復商業之大窒礙、羣衆並望與中國增進邦交、惟有一部分人士、則覺此事甚爲困難、（路透社）

日繼任內閣濱口有望

三十日東京電、預料組織繼任內閣之大命、日內將降於濱口民政黨總裁、如無特別事故發生、則本星期中可舉行親任式、（東方社）

田中退後政界波動

三十日東京電、田中內閣總辭職後、各殖民地總督及長官與滿鐵總裁之進退、當然成爲問題、木下關東長官將立即辭職、河村台灣總督亦擬提出辭呈、惟山梨總督及兒玉政務總監或仍被挽留、山本滿鐵總裁之進退、正在考慮中、或擬俟其日下計劃中之事業略有頭緒後再行辭職、（東方社）

三十日東京電、木下關東長官定四日歸任、七月下旬回國、再行正式辭職、（東方社）

田中心尚未死與床次謀閣事

三十日東京電、田中首相、於本日午後四時往訪床次氏、接談後、約定互相提攜、聞與以貴院及其他組織薩派中心民政內閣運動有關、甚爲重要云、（電通社）

三十日東京電、田中首相本日午後、四時訪床次氏、面述此次決定總辭職之經過、並謝床次氏歷來對政府之助力、且談及將來之政局、（東方社）

日本股票匯市受政局波動

三十日東京電、股票市昨日午前、因政局不安、一齊暴跌、至午後、僉以失敗重重之現內閣既倒、新內閣將另有新政策、頗多期待、因又反漲、匯市雖尚在混沌狀態、但一般多以爲易民黨內閣後、金解禁更有希望、所以徐徐恢復、惟新內閣之對金解禁、大約亦只能實施準備解禁政策而已、不至取使匯市激變政策、故匯市之投機、想無多效果也、（電通社）

天空中發生大擾動

西班牙飛機　上不見天下不見地　油罄飄流海上七日　英飛機來救起　比人歡聲雷動

二十九日倫敦電、乘坐西班牙號飛機由馬德里赴紐約之西班牙飛行家佛蘭柯等三人、本月二十四日中途失蹤、久無音訊、頃據英國海軍部稱、英飛機運送艦鷹號已在緯度三十六度二八北與經度二十四度一四之海上覓見失蹤之西班牙飛行家三人、皆安好無恙、飛機亦無甚損毀、已由鷹號將飛行家與飛機載往直布拉陀、（路透社）

二十九日倫敦電、英飛機運送艦鷹號今日發出無線電信致英海軍部報告西班牙飛行家佛蘭柯等中途遇險之情形、謂佛等二十一日午後九時飛過聖文森角後、天空發生非常擾動、飛機行於兩層雲中、上不見天、下不見海、原定二十二日上午九時可抵阿桑萊斯島、但東北風大作、致飛機於黑暗中飛過該島而不自知、迨至次晨、即太陽地位察之、始悉飛機已在該島之西南、不得不降於海上、以期節省煤油、在審定方向後、遂向阿案萊斯島之法耶爾港飛去、但遇逆風、距該港尚有四十哩處、油已用罄、不得已復降於海上、於是隨潮飄流、而至距聖瑪麗亞島之一百哩處得遇英國飛機運送艦云、（路透社）

二十九日馬德里電、西班牙京城人士得曾曼西亞號飛機諸人遇救之消息、咸大欣慰、首相里夫拉將軍聞之、驚喜交集、幾至下淚、轉瞬間此項好消息已遍傳各處、途中咸聞英倫萬歲、英飛行家萬歲之聲、並有多人結隊赴英使署道謝、傍晚民間快樂尤甚、天雖陰雨、全城無處不有奏樂游行之舉、西班牙皇此時適在倫敦、電稱、渠已往見英皇、表示西班牙對於英國及其海軍之謝忱、（路透社）

二十九日馬德里電、橫貫大西洋之西飛行家佛蘭柯及同行三人遇救消息抵此間後、報紙及人民莫不異常欣慰、佛氏友人並信此次佛氏之失敗、並不足以阻其再接再厲之壯志、不久仍將作第二次飛航云、（國民社）

德飛機失事死傷七人

二十九日德國林陶電、勞合航空公司之飛機、正擬降落於康斯丹斯湖上時、忽然爆裂、致飛機墜於水中、不數分鐘、即已沉沒、溺斃機員二人、行客三人、救出行客二人、但俱受重傷、（路透社）

美國禁酒案聚訟紛紜

二十九日華盛頓電、據今日消息、胡佛已授意財次兼管理禁酒事宜之勞門氏、令其自動辭職、聞胡氏將決意對現在所有之禁酒人員加以選剔、據外間測斷、勞門氏及禁酒局特派員多倫博士、均將於三十日內提出辭呈、但白宮人員則否認胡氏嚇勞氏辭職之說、而勞氏本人亦謂並無其事、至胡對於近來輿論對禁酒辦理不當之攻擊、以致醜聲遠傳海外、殊加震怒、禁酒局所定之學校禁酒宣傳辦法、已被胡氏阻止、然外間對此事仍紛紛聚訟、贊成禁酒者謂不准對兒童作禁酒之宣傳、實不啻不准對兒童解釋憲法、而反對者則主張此項問題、完全含政治性質、當然有討論之餘地、豈能加以一方偏見而定其當否、同時全國教育協會會長喬治亞氏亦絕端反對將禁酒事摻入學校課程中、嚴拒財部有權干預學校事務、（國民社）

二十九日華盛頓電、今日財部新發出一通令、所有印就之禁酒說明書、須俟由各校索取、始行發給、並聲明以前所定之此種宣傳費用、現決撥作調查禁酒眞相之開支、（國民社）

南冰洋發見新陸有詳細報告

二十九日紐約電、聞此又接裴爾德中校在南冰洋南極附近發見新地之詳細報告、該地向無人知、四週有五千呎之高山環之、（國民社）

法欲緩償戰具債款向美交涉不得允許

二十九日巴黎電、法國政界因駐美大使在華盛頓進行四萬萬元美金戰具債款展期償還之交涉、顯似失敗、微露驚惶態、按此項借款、原係本年八月一日到期、日前美政府曾照會法國、倘未能於期前批准梅隆皮倫傑還債協定、則此款未便展期、且美國在休會前亦曾明白議決、舍法國批准該協定外、此款不能展期至明年五月一日償還、以故法政府或者亦嘗預料駐美大使交涉之未必有何良果、徒以迫於法國會之由限、故有此舉、但今既遭此挫折、處境頗窘、或竟致釀成普恩賚內閣之辭職、亦未可料云、（國民社）

湘西駐軍圍剿賀龍

永順桑庸分三路並進　平江共匪之肅清方法　賀部下之牛鬼蛇神

長沙通訊、共魁賀龍、近復率其黨羽千餘、神匪數百、及手溜彈隊百餘人、由鄂省竄入、攻陷桑植縣城、已詳前報、當賀匪入湘之前、曾擾在鄂西大學、並曾率部千餘人、向宜都進逼、幸譚道源部已到鄂西、賀匪始不得逞、折回施南、而施南團防、又聯合駐軍、約期圍剿、賀匪不敵、又竄鶴峰、且沿途大肆劫掠、較前此爲尤慘、鄂西各縣、以此獠不除、終將爲禍、爰聯合開會、籌商剿滅之方、因恐該匪爲狡兎三窟之謀、必至徒勞無益、故會商結果、決用大包圍方法、由遠及近、漸漸進逼、以爲一勞永逸之計、事爲賀匪探悉、乃不俟鄂西各軍之發動、即令共匪將谷子龍●李寶山等、率領匪軍、進踞桑植、湘西第一警備司令陳渠珍、既奉清鄉司令部命令進剿、即飛電駐在永順之所部第三團團長向子雲、副團長周如松、立向桑植進擊、桑庸清鄉司令張義卿、亦已整飭所部、會合原由桑植退出之團防指揮陳策勛、由大庸進擊、永順縣長兼聯桑剿匪指揮彭幹强、亦率領團隊、隨軍進勦、戰況如何、尚無消息、如能乘此與鄂西各縣聯合、仍用大包圍方法、由遠及近、不分畛域、務使其無可漏網、則在此時機、爲力尚易、若遷延時日、恐桑植一隅又將爲平江之續矣、

平江共匪之不能肅清、以禍種散佈已遍故也、故大舉圍剿者、爲時已及年餘、至今尚時復集零爲整、動輒及千、今日方報肅清、明日又告擾亂、蓋散則爲民、聚復爲匪、由來久矣、旬日以來、如湘陰臨湘等屬、既時復發現大股共匪、而岳陽獻鐘三眼橋等處、又迭電告警、均稱平江共匪、將有大股竄入云云、是則平江共禍、又駸駸乎有大熾之勢、駐防該縣之十九師五十六旅旅長陶廣、已新定辦法、一面請駐在岳陽之劉濟人團、派隊分駐平岳臨交界之洪洞岑川蘆洞藍洞各處、一面請長沙湘陰瀏陽各駐軍、亦各派隊分駐與平江交界各地、嚴行堵截、毋任竄走、然後再組織遊擊隊、分路遊擊、仍嚴密舉行清鄉、使匪徒無可遁跡、至匪徒感受困苦之際、再廣爲佈告、優給代價、以收繳其槍支、並寬其既往、予以自新、庶有肅清之日、清鄉司令部對此辦法、甚爲嘉許、除復電促其實行外、並分電長瀏陰岳臨各縣駐軍遵照矣、

又訊、此次賀龍竄回桑植、據桑植友人函述、賀蓋與馮軍有所聯絡、同受蘇俄指揮、賀且受任爲西南共產軍總司令僞職、以其舊部多散處慈石庸桑一帶、故一時蜂屯蟻聚、聲勢大張、既在桑城成立蘇維埃政府、即實行區分田畝、分給農民、到處張貼標語、實行不納稅、不完租、共所部匪衆、已增至三千餘人、除赤軍外、尚有神匪一千餘人、一律紅旗紅巾紅衣、器械僅爲木刀木棒、其首領有飛天魔王、平等大王、馬干溫趙四大元帥等等名色、奉神拈香、扛偶像迎戰、遇稍有資財者、即火宅殺人、廣播打倒資本家、實行均產制度等謬說、桑鶴剿匪指揮陳策勛、曾約會他部、分途進攻、以期恢復失地、不慮匪勢過大、反爲所乘、一退於大庸之西教鄉、再退於大庸之沿溪坡、賀逆嗾使妖匪追擊、陳等復退至中湖、大庸之教字埡、橋頭等處、亦均爲共匪佔領、其勢焰之猖獗、可想而知、清鄉司令部知非四面兜剿不爲功、爰決定以陳渠珍部之向子雲團、由大庸桑植進剿、又令現駐常澧一帶之李雲杰李韞珩兩旅、各派一部分軍隊、由慈利石門進攻、悉爲主力部隊、另電桑庸永順各縣團隊、隨同圍擊、似此四面兜剿、當不難一舉而肅清之、聞

桑植旅省人民、以該縣之屢遭匪患、蓋由平時無常駐軍隊、而團防之無充足子彈、亦其一因、故昨特開同鄉會、推陳紹平等爲代表、向省府清鄉部振務會請願、一、請催陳司令派兵赴縣痛勦、平定以後、並請酌派常駐部隊、二、請加發團防子彈、三、請撥巨款振濟災民、各機關均答覆圓滿、大約此三點均可做到云、

五六路軍西進剿匪

方振武過徐赴許閱軍

第五路軍集中鄭州滎陽待命以後、總指揮部亦已移駐鄭埠、現據軍方消息、該路軍以豫西一帶之雜色部隊及股匪散兵等等、極待肅清、以安地方、刻其前部已由滎陽進越汜水、是處爲虎牢險峻之區、已從事搜索匪防、洛陽方面、有以孫良誠部調駐訊、尚未到達、隴海管理局長徐祖善現駐鄭州、積極整理西段交通、將來五路軍應時勢及地方之需要、或須向洛推進填防云、六路軍集許而後、方振武氏已於廿七日晚九時、由蚌過徐赴鄭、記者在站謁方、方謂此次係赴許昌閱軍、必要時或赴平一行、六路軍現均集於平漢線東西附近、刻正從事剿匪職責、該軍自起旱西開、沿途即兼負剿匪任務云云、路息方軍前部出禹縣、據此則六路軍亦同負肅清豫西任務也、

閩省罷運風潮將擴大

閩省各商、因反對腹地設立消費稅局而罷運、爲日已久、官商雙方、損失均鉅、茲將最近各方情形、分紀如下、

總商會調停無效

此事發生後、即經福州消費稅局長黃趙與稅制會各委員先後調停、均無效果、茲總商會委員長鄭守馨、向省府提出一種調停辦法、請省府令特派署、及福州及水口兩局、統歸商幫自辦、每月認課七萬元、然省府以捐稅包商、前奉中央明令禁止、難以實行、而各商幫對於此議亦未贊同、故調停之議、仍無結果、

省政府傳諭開運

省政府昨令總商會傳諭開運、其措詞略謂、據福建財政特派員呈稱、案據福州消費稅局長黃趙呈稱、竊職局自五月十四日接辦起、至五月底止、所有徵收稅款數目、業經列表呈報在案、茲因各商反對腹地設局、羣起罷港停運、計自六月一日至三日、僅收稅款五百零元、若不設法制止、稅收前途、何堪設想等情、據此、查水口照章應行設局、以裕稅收各情形、節經職署呈報在案、嗣據福州各商幫藉口水口係屬腹地、請求撤局、復經指駁去後、茲據呈稱各商反對腹地設局、羣起罷運等語、似此藉衆要挾、成何事體、復查消費稅爲國家收入、關係糧糈、至爲重要、設非嚴行制止、何以儆刁頑而維稅收、據呈前情、理合具文呈、鈞府察鑒、俯准令行福州總商會傳諭各商埠、仰體時艱、共維大局、尅日開運、勿再遷延等情、除指令外、合行令仰該商會遵照傳諭各商幫、尅日開運、是爲至要云云、然各商幫罷運已具決心、此等具文勸諭、自無效力可言、

商界醞釀總罷市

罷運一事、經調停及勸諭、均無效、而商界方面、反有全省總罷市之醞釀、倡之者則爲建甌縣商會、該會昨曾電達福州各商幫機關、略謂敝縣商會、曾呈中央政府維持原約、立將腹地消費稅局撤去、迄今日久、未蒙批示、商民惶恐萬狀、茲敝會擬特別討論、僉以政府若不容納全省商民之請求、勢必至全省商業停頓、事已至此、莫若約期實行總罷市、以促當道之覺悟、惟事關全省商民生計問題、是否有當、尚冀賜酌施行明白指示云、

閩政要聞

═省府改組之說日盛═ 福建省政府、在楊樹莊抱病留滬、各省委紛紛請假離閩、省委會開不成會之時、即有將次改組之盛傳、杜錫珪繼楊樹莊爲主席之說、亦於斯時甚囂塵上、嗣以省指委會方面、熱烈反杜、改組之說、亦漸以消沉、玆因財政特派員徐桴、及財政廳長高漢鏊先後離職、閩省財政、無人主持、省府改組之說又起、傳者略可分爲兩說、甲說謂省府除楊樹莊主席外、全部改組、以石磊長教育、鄭寶菁長財政、楊愚谷長建設、劉通長民政、其餘省委亦改組、乙說則謂改組僅屬局部、除財政廳長高漢鏊、及特派員徐桴免職、以陳培錕兼任外、其餘各廳廳長概不更動、省委亦僅補一劉通一人云、

═楊樹莊回閩又展緩═ 楊樹莊自臥病申江、對於閩省主席任務、久未躬親、最近因省中軍財两政、無人主持、各方迭催楊回閩主政、楊亦有於三五日內回閩之說、二十四日省指委會紀念週政治報告、亦有楊即將回閩之語、但詢諸省府則謂楊主席因種種關係、一時尚難啓程返閩、各方咸爲失望、

═宋子文因病不過閩═ 當徐桴離職赴滬時、省府電京請示辦法、即得楊主席來電、謂宋子文部長將於赴粵之便、過閩共商財政維持方法、省府及各國稅機關、亦即紛紛準備歡迎、並迭由省府電促其早日蒞止、宋都無覆電、至廿三日始有電到閩、謂因足疾亟待返滬就醫、俟足疾愈後、再由滬來閩云云、是宋之來閩、已不果、閩省財政之如何維持、財部亦無所表示矣、

═省委推林知淵赴京═ 省府各委員、以財政無人負責、險象環生、迭經電呈中央請示、都未得覆、而宋子文部長、又中止來閩、楊主席回閩之期、亦未定、長此以往、省府實無以維持、乃公推林知淵委員、於廿八日搭華支輪船赴京、向國府接洽軍財各要政、一說省府各委、對於省政改組說、有所主張（反對全部改組、）林氏此行即爲代表各委、面致此意、或非無因之談也

黔省政府暫不改組

黔旅京某要人談話　雙清復李燊之勸電

日日社云、關於貴州省政府改組織問題、比來各方傳說、頗不一致、日日社記者爲明瞭內幕眞相起見、昨(三十)又往謁黔省旅京之某要人、叩詢實在情形、據某君云、連日各報載省府人選業已內定之說、確非事實、因中央早已明令龍雲、暫以戰時狀態處理一切、豈有在此軍事未了時期、即將改組、此次貴陽以市民大會名義、開會推選臨時政務委員會、維持現狀、以爲過度、並推委員李燊爲主席、民財建教農五廳廳長、亦由委員中推出兼任、餘則省黨務指導委員之在省者、亦在其中、在外黔人雙清張道藩兩人、亦被推舉臨時政委、在黔省之各委、均於篠日(十七)就職、雙張二氏、均以不能分身、去電辭職、問中央對於黔省改組問題、尚未討論、內定人選之說、未免過早、日前李燊曾屢電請王部長伯羣、何總監應欽、主持黔省政務、表示誠懇、王何二氏、會以此事彼此電商、亦未有確定辦法、此事因遂擱置、據予所知、王何二氏意思、均主張完全聽候中央處治、並不發表任何意見、外傳王何推薦人選一層、尤爲無稽、況中央對於貴州日前之臨時處治辦法、已發布明令、眞象瞭然、尚有何疑、談至此、又轉示最近雙清復李燊一電、爰亟錄之如下、貴陽臨時政務委員會李主席暐炎兄勛鑒、前由德一交來手書、並述雅意殷殷、屬望至厚、感甚、弟不克遄歸之理由、上月由滇轉遞一函、已詳言之、出黔十年、而愛黔之心、不敢後人、責任所在、固無間於在內在外也、繼斌以專忍頑愚、視省政爲一家之私產、虐民自固、竭澤而漁、鄉人之潛出者、垂涕而道、涙與聲俱、弟亦不能無動於中矣、爲黔人爭自由、則壓迫一黔人者、即是公敵、初非有所愛憎、而以私意爲從違也、今障礙既除、黔人已能進於光明之路、黔中利害、兄固稔知之、不待曝獻、惟望兄本除惡務盡之決心、舉不便於民、及民所不欲者、鋤而去之、勿任遺留、滋爲民害、弟私心之所禱祝、此其亟耳、爲人民爭福利、爲地方謀發展、原爲本黨同志固有之使命、即桴桑之誼、共何能辭、但隨時隨地、皆可致力、不必有位也、昨已電會請辭臨時政委、承兄盛意、敢披瀝以聞、維照察不盡、弟雙清叩、勘、

繆斌返省後招待記者

七月一日下午報告視察情形

鎮江快信、蘇民政廳長繆斌、業已返省、訂於七月一日下午三時、招待省會各新聞記者、報告此次視察各縣情形云

蘇省黨部紀念國府成立

七月一日、爲國民政府成立四週年紀念日、江蘇省黨部特遵照中央規定、於是日上午八時、召集省會各界代表、在該部大禮堂、舉行紀念會、公函已於昨日發出

十八年度之中大區中學校長姓名

中央大學張校長、現已將本大學區立中等各學校校長分別聘定、除大多數繼續任事者外、其餘略有更動、玆將十八年度各中等校長姓名探錄於下

南京中學	饒用澤	南京女子中學	吳續新
鎮江中學	薛德熇	常州中學	朱籙
無錫中學	周鳳岡	蘇州中學	汪懋祖
蘇州女子中學	陳淑	上海中學	鄭通和
松江中學	彭世芳	松江女子中學	江學珠
太倉中學	顧鍾驊	南通中學	易作霖代理
揚州中學	周厚樞	淮陰中學	李鑑清
淮安中學	王鍾麒	鹽城中學	袁學禮
東海中學	李效冉	宿遷中學	李宏增
徐州中學	林搴	徐州女子中學	朱光玉
如皋中學	吳應復	蘇州農業	廖家楠
蘇州女蠶	鄭辟疆	淮陰農業	唐昌治

地方消息

無錫

航船遇盜船主砍傷 南延市蕩口航船、於廿七日下午、由鄉開駛來錫、經過福華橋地方、時在深夜二時、有盜匪七八人、在橋堍等候、喝令停舟、詭稱搭客登船、袖出凶器向船主干阿長逼問藏銀數目、干潛將船中所裝貨洋、拋擲河內、答稱無有、嗣在乘客某甲身畔、被刦去大洋七八元、及白米一斗、長衫一件、盜以未遂所欲、用刀將船主干阿長頭部砍傷、盜始攜贓登岸逸去、事後船主以損失尚微、傷勢亦無大礙、故迄未報縣、

城市連刦案獲嫌疑犯 廿五日夜間九時半、北門外陸右豐槽坊、同夜十時半、城內楊恒泰槽坊、先後被刦一案、情節重大、轟動一時、翌日由孫縣長分令公安局、警察大隊、暨政治警察隊、限期三日破獲、玆悉業由公安第五分局緝獲嫌疑犯一名、現正嚴密偵訊、

鐵部次長來錫 鐵道部次長連聲海、近以規畫滬寧路無錫車站擴充辦法、特於昨日由寧蒞錫、偕同曹站長查勘一切、當夜下榻梅園太湖飯店、今(三十)日曹站長陪同游覽太湖黿頭渚等處名勝、傍晚即行返京、

常州

安西鄉盜刦傷人 安西鄉第十六村(原名小祁家塘)祁正慶家、二十八日下午九時許、突來盜匪二十餘人、各帶手槍、首將祁正慶之大母祁楊氏、生母祁劉氏、一併綁縛、肆意敲打、繼用洋火油燃燒兩氏、遍體受傷、盜匪等翻箱倒篋、約有五句鐘之久、方始負贓而去、盜匪並遺下大柴斧一把、彈壳一枚、損失數尚未查明、

檢驗被盜擊斃鄉民 鳴鳳鄉史家村•汪田村、於二十六日夜、被盜連刦、並擊斃史福生一名、縣委羅、正文率帶檢驗吏於廿八日前往勘驗、驗明史福生年四十二歲、致命傷處、在頭部有槍洞一處、彈從前腦進、由後腦出、右腿有槍傷一處、彈已透出、塡明屍格、屍體飭屬具結自行棺殮、允予緝兇嚴辦、

一家四口暗殺其三
長子又以匪函嫌疑被押
與武進安東鄉綁案有關係？

武進縣屬安東鄉周家塘周桂榮家、前被匪綁去六歲小孩一名、勒索四萬元一案、經周托人在滬以一千五百元贖票、追匪得款後、復勒索三萬五千元、至今尚未放還、詎本月二十八日晚、即有住居安西鄉沈宗祠內鄭貨郎一家四口、被匪暗殺三口、一係鄭貨郎屍體、橫在外室床上、一係其妻鄭徐氏、一係幼子鄭小二子、兩屍在裏室床上、三人頭部均有槍洞、鮮血淋漓、鄭長子名大滿子、在外作工未回、幸免於難、匪遺下書信一張、原信別字頗多、察其語意、係言鄭貨郎有一個兒子名大滿子在江北遂甯仇人曹光桂、要打死他、仇人到江南有一好事情、有一家名周桂榮、銀子可弄三萬五萬、故將周桂榮家六歲小孩綁去、周姪將洋交張金海將至滬接洽、張金海將洋落空、周桂榮久置不理、匪即遷怒大滿子、前來暗殺云云、該村村長彭鐘齡得悉、即到奔牛公安分局報案、經分局長湯人傑前往踏勘一過、當即將鄭大滿子拘捕暫押、以便訊問、並於二十九日下午備文到縣報案、當縣長據報後、准派委員羅正文、率帶檢驗吏於昨日上午前往相驗、

揚州

查貨風潮續訊 救國會檢查和太豐劣貨、京廣業店員游行請願、風潮擴大各節、已誌前報、二十八日商會王主席特集各業領袖會議、勸導各業維持秩序、不得有軌外行動、此外南貨•香粉•綢典等十七業店員、公推代表、二十七日備文赴省黨部請願、由常委祁錫永•朱堅白囑推代表二人入見、當由綢業朱某兩人詳述來意、面遞請願書、朱祁两委允予秉公和平辦理、代表等遂興辭而出、昨日返揚靜候解決、

海門

盜刦團械傷人 縣市北八里許坍頭鎮地方、廿八日晚十一時、忽來白操本地音之盜匪十餘人、至該鎮保衛團辦事處、擬刦取槍械、該保衛團只有團丁四名、盒子砲四支、恐寡不敵衆、乃携盒子砲躱避、匪等將子彈七百餘粒刦去、是時保衛團對門、天福堂藥店學徒楊嚴年、因聞門外嘈雜聲、開門觀看、致被流彈自腰穿入、暈倒於地、盜去後由店主僱人抬送海門醫院救治、將彈取出、聞性命甚爲危險、廿九日報請縣府委派楊承宙員、前往察勘、

師山小學遂長風潮 海門縣教育局長王冰如接事後、以縣立師山小學、校長久懸、乃委該校訓育主任郁扶輪充任、尚未旬日、忽發生遂長風潮、蓋郁受任後、擬發表下學期將原有教職員十餘人辭退半數、致被辭教職員、意頗不滿、學生亦不贊成郁之所爲、乃有一部份教職員實行罷課、念九日晨、該校男女學生百餘人、排隊至教育局請願、撤換新校長、未知如何解決、

文縣長赴如履新 海門縣文欽明、現奉命調任如皋、定三十日起程、赴如接事、移交手續、委專員辦理、在新任未到前、委任楊碧天代攝代行、

如皋

誣告生父判處徒刑 有住居本城冒家巷之唐右賓、曾被其子唐伯承控訴、包攬錢糧、剝削農民等情、經縣府於六月五日開庭偵訊、當將唐伯承收押候判、現奉縣判處唐伯承誣告尊親屬及傷害尊親屬兩罪、合併判處徒刑一年又一月、

南通縣長更易風潮

各商店罷市拒陳　陳步蟾當夜回滬

南通縣縣長施述之、經省府免職、南通各界迭電省方請收回成命、省府允派委員蒞查、二十九日上午八時、新任陳縣長步蟾、忽由滬到通、住俱樂部、地方各界、以省委遲遲不來、新縣長竟將武裝接事、爰齊集城南江山門前開會、商店罷市、午刻赴縣政府請願、施表示奉令免職、陳縣長既到、當然移交、請願代表則請待省委蒞查後交替、嗣推石公安局長、張財務局長等五人、面見陳步蟾、請其待省方解決、施縣長以風潮擴大、電呈省廳自請處分、通崇海泰總商會特開會討論辦法、議決勸導復業、一面電省呈報情形、請速派委蒞通澈查、下午五時許、石公安局長等、用書面答復請願民衆、略謂、今晨携帶武裝來通之陳步蟾縣長現已決意回滬養病、今晚定即赴港乘輪離通、務請分別安居復業云云、陳既即晚回滬、各業始紛紛復業、各路秩序、至晚六時完全恢復、又城東公安支局長楊賢玉、阻止商民閉市、陳縣長既去、商民齊向石公安局長、請求撤楊、石局長當即條諭楊賢玉停職、

◈◈◈◈

杭州

軍警聯合稽查處成立 杭州市公安局鑒於一般宵小、冒充軍人、在僻靜處所及闖入民宅敲詐、無所不爲、爲維持治安計、特呈請民政廳、組織軍警聯合稽查處、業經該廳核准、共組織係由公安局、巡察隊、三十五團、特務營四機關混合而成、共計人數八十八名、分爲四隊、隊長業已委定、第一隊隊長張夢武、駐公安局、第二隊隊長朱聘賢、駐特務營、第三隊隊長韋以翔、駐金剛寺、第四隊隊長季耀臣、駐大兜香積寺、各駐紮所已佈置完竣、定一日成立、分赴市內各處巡查、以資防範

輕便鐵道通車 西湖博覽會輕便鐵道、由孤山至西冷橋爲止、現已竣工、三十日下午二時起開駛、站設陣亡將士墓之旁、昨日適爲星期、往乘者頗衆、車身甚輕、現暫掛坐車三輛、每輛可坐六人、每人每次票洋五分、該車在平低處行速度頗快、惟上山較慢、

上虞

習藝所改爲平民工廠 城中商辦平民習藝所、創始於十五年春間、辦理未及期年、因軍事停止、去歲復經徐國仁等重行招股、並得縣款產會津貼當費一千元、至本年一月間成立、營業發達、惟經費有限、未能儘量發展、嗣經函請公益特捐經理委員會增籌、由該會議將實業費項下二萬元內提出五千元、與該所前集商股合成一萬元、共同營業、並依照有限公司條例、改爲商辦平民工廠、復經提交股董會議決、修訂章程、實行改組、該款已由徐國仁向公益特捐保管委員會領到、力圖擴充範圍、

餘姚

殺人犯就擒判處死刑 餘姚人陳春泉、三十六歲、曾受中等教育、於今年一月間、因仇恨在姚縣周巷平王市糾夥槍殺商民陳增雲一家四口、案發潛逃上海、經餘姚縣政府懸賞通緝在案、日前在滬法租界捕獲、於二十九日押解到姚、苗縣長派員提訊屬實、當即判處死刑、拍電請示省府、一俟核准、即將執行、

裏灣火警傷人 姚北裏灣地方、農民王阿盈家、二十七傍晚、舉炊不愼、致兆焚如、當經施救、適值東南風甚大、致延燒西北隅鄰居徐阿順諸小實褚祝三陳老四等四家、至九時撲滅、共燬屋十四間半、而徐阿順母陶氏、因年高不良於行、竟葬身火窟、褚祝三胞妹鳳英灼傷頭臂、神志昏迷、勢甚危殆、

定海漁民擊退海盜

鎗彈飛來髮髻去其半　盜匪逸去漁民傷多人

定海縣屬西隍香、地居海濱、有漁民二十餘戶、平日因防海盜、皆備有土槍刀棍之類、二十七晚七時許、忽來盜船二艘、海盜三十餘人、持兇器登陸、擁入鄭順福家肆刦、順福即率壯丁、持自衛器具抵禦、其妻顧氏、登屋鳴鑼求救、鄰居聞警、咸持武器赶至、將鄭宅包圍、匪見彼困、開槍衝出、漁民亦放土槍還擊、格鬬半小時、卒被盜匪仍乘原船逃去、漁民中彈者、有王老龍管林甫二人、受刀傷者有呂良發等九人、幸均無性命之憂、最奇者顧氏見一彈飛來、頭稍側、髮髻竟去其半、得以無恙、財物亦無損失云、

▼◆▲▼◆▲

嘉善

小蒸張海壽脫險 小蒸張海壽被湖匪擄去、轉輾二月、昨由家屬以一千五百元贖出、已病骨支離、奄奄一息矣、

餘戶失火焚斃小孩 黃家蕩泥螺灘餘戶成有光茅屋、午炊失愼、什物悉遭燬去、損失五百金以上、並延燒餘二分之一、小孩一口、未及逃出、致葬身火窟、

嘉興

政警界交替 此次嘉興政警界更動者頗不乏人、縣長閻幼甫、調任海寧、准一日上午十時、離禾赴杭、煙酒局長陳伯衡、調任一區、亦於一日上午赴杭接事、第二公安分局局長厲念劬、第三公安局長王家模、交替已畢、與閻同車返杭、嘉興縣篆、在新任蔣志澄未到任以前、暫由建設科長吳乃夔代攝、新任第二區煙酒事務分局局長沈顯、二日接事、局址因原址已設燒酒專局、乃遷移杉青閘附近、

紹興

逃犯被捕解省 紹興人周鉞（即周五三）在本縣充當偵探有年、去年始至保安隊第六團、充當大嵐山偵探隊長、因有通匪嫌疑、被捕解省、周又在中途設計脫逃、潛匿滬上、近返紹、又爲人向省控告有反動嫌疑、經省令駐紹保安隊第六團特務連緝拿、日昨在黨山賭場、將周拘獲、二十九日派兵押赴省垣訊辦、

蕪湖

工兵營開赴合肥 五十六師劉和鼎部、自由蕪埠移駐合肥六安桐城一帶、分別防勦豫皖两省股匪後、現因又奉總部命令、以豫鄂皖邊境、現有大股土匪、責令該師進剿、故劉師長刻又電調留守此間之工兵營、於廿九日清晨運載大批軍械、由濡頭塢小輪、拖帶快安同利兩拖船、開赴合肥、分給各旅團營應用、

三機關討論治安問題 地方財政管理處全縣自衛團整委會、暨自治調查區區長等、廿九日特開聯席會議、議決㈠縣府已拿獲匪犯、訊明供認不諱、將該犯解送肇事地點、立予處決、㈡所獲之匪、尚未有確供者、應請縣府從速偵查、㈠當局對於治匪、如再敷衍、決由各團體電呈省府請示、

舉行消防比賽 此間救火聯合會、定七月一日舉行全埠水龍大競賽及義勇隊表演、地點在留春園、

國貨公司籌建房屋 蕪湖國貨公司、經全國廢約促進會委員洪文斌在蕪籌備、現已募得股款一萬餘元、廿九日特召各界開會、擬即着手建築房屋、以利進行、

咸保圩綁案近訊 蕪屬東鄉咸保圩周禮烈家、日前被匪綁去一子、曾由匪出佈告、勒令備款一千元及香煙皮鞋等、往天成湖取贖、周於昨日派人攜款前往、詎匪等因新編第七旅派兵前往進剿、業已遠颺、致未贖回、聞周家僅此一子、現頗焦急、

活地獄

先止云「無事而憂對景不樂即自家亦不知是何緣故便是一座活地獄」據事實觀察處此活地獄者女多於男老多於少士商多於農工從何知此活地獄之根原大抵皆因運動缺乏腸胃失和而有便秘故也清導丸利便平肝提神醒腦使身體調和增人生樂趣盡即破除人間活地獄之利器也四川豐谷井郵局安道仁君來書云「鄙人因素患便秘致精神疲憊腦力虛弱筋骨酸軟等症後服清導丸數劑便覺大解通調精神愈快諸症悉愈矣」

清導丸每瓶定價大洋六角每六瓶洋三元郵力在內各藥房均有經售或直向上海江西路六十號韋廉士醫生藥局函購

韋廉士紅色清導丸
PINKETTES

海關總稅務司署上海辦事處通告

茲擬考取漢文文牘員數名以備國內各海關任用錄取後初次月薪關平銀五十兩並給以相當房租如具有下開資格願投考者可於本年七月十二日以前繕具詳細履歷連同四寸半身相片兩張逕交上海威德路二十一號本署漢文秘書科並於七月十四日上午八時親到本署候口試 ㈠中華國民年在三十五歲以下身體強壯者 ㈡精通官話並熟諳漢文文牘者 ㈢曾在國內任何機關服務者 ㈣能交妥實保結者

中華民國十八年六月二十六日

十八年七月一日 第七百十六期

時報 Eastern Times 圖畫

閻錫山堅決出洋 昨抵平 與蔣談三小時 定即回晉偕馮東渡

蕪湖附近有變兵砍電桿 宣城關閉城門

豫西各縣匪禍甚烈 唐生智派兵赴寶豐剿匪

西裝男子服毒臥街頭 爲婚姻 爲經濟

肯脫布來教主前往雅典圖示與其希臘同伴赴教堂

The Archbishop of Canterbury has been on a visit to Athen, and he is seen here with his Grecian catholic colleague during a visit to a church.

司曲來福雅黃爲莎士比亞生產之地每年人皆紀念之圖示羣衆由該地前往其墓上行禮

In Stratford-on-Avon, Shakespeare's birthplace, the famous playwrigth's birthday is celebrated every year. A procession is formed which proceeds from his birthplace (the house on the right) to his tomb.

德國已故斯點爾大臣之女司蒂耐於二年前離柏林乘汽車周遊世界此影係與其同伴沙特司脫姆同攝

Miss Stinnes, a daughter of Germany's deceased steel magnate, two years ago left Berlin in order to make a motor-car trip round the world. She is photographed hero together with her companion, A. C. Soderstrom at Los Angelos.

蕪湖躉船工人宓義隆被日艦水兵戳傷多處現入黃樸人醫院治療 胡贊庸 徐修林

Ⓐ腿部被日兵猛戳創口深三寸餘已經潰爛將成殘廢

Ⓑ左眼被擊眼球暴腫

Mi Yi-lung, a coolie of a lighter in Wuhu was stabled by a Japanese crew and is now in Wang Pu Cheng Hospital. Ⓐ On his leg there was a wound, with 3 inches in depth, where the flesh has already rotted. It is said that deformity will be its result. Ⓑ His eye ball was swollen.

安慶黨童子軍大檢閱 雲芳照相

The inspection of the Kuomintung boy scouts, Anching.

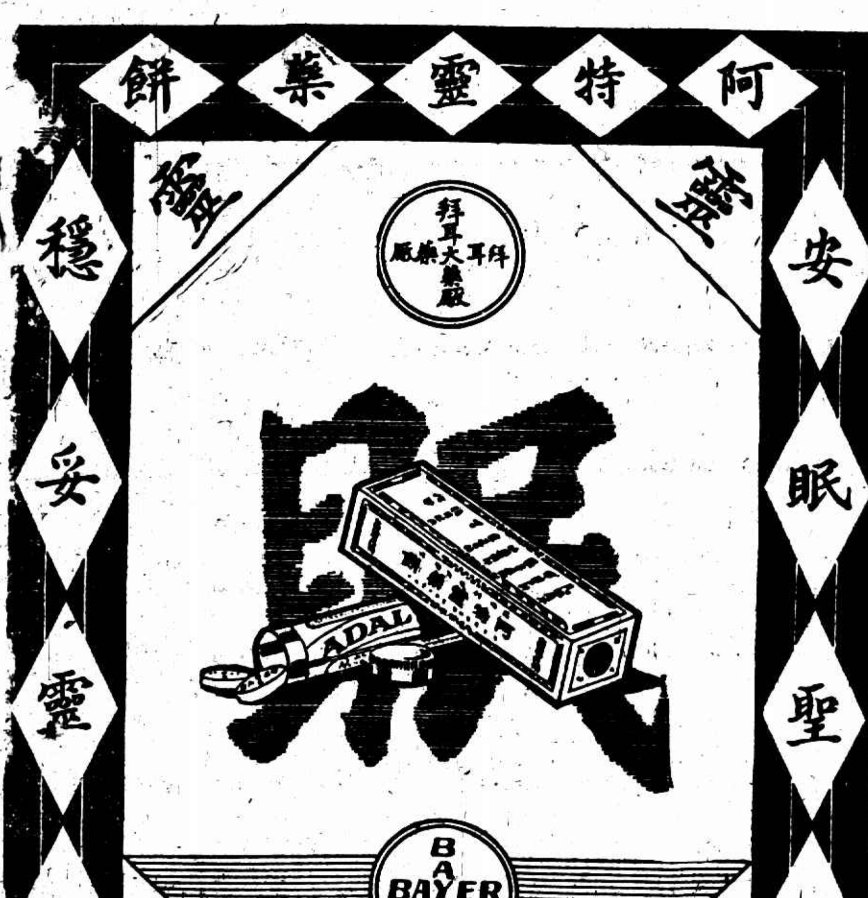

西湖博覽會迷陣中央陳列之大奇鐘 按時有銅人跳出吹號報時 王一飛 中空處

A large clock with a strange movement stood in the centre of the maze in the West Lake Native Products Exhibition, Hangchow.

燕京大學舉行畢業禮招待來賓入禮堂 周振勇

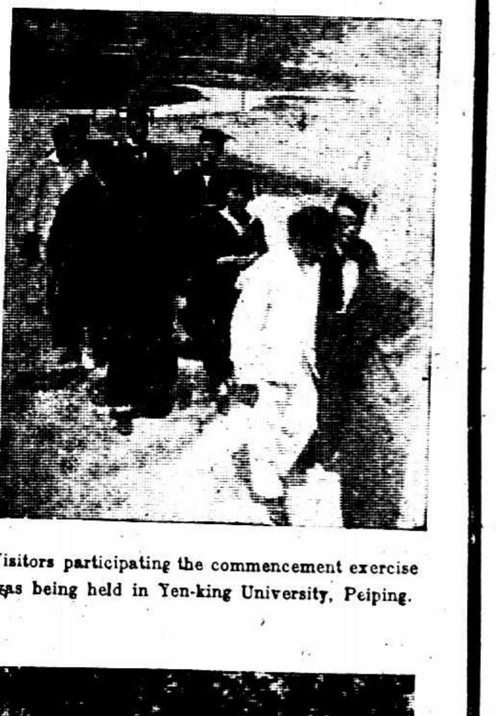

Visitors participating the commencement exercise was being held in Yen-king University, Peiping.

常州蘭陵攝影研究會成立紀念

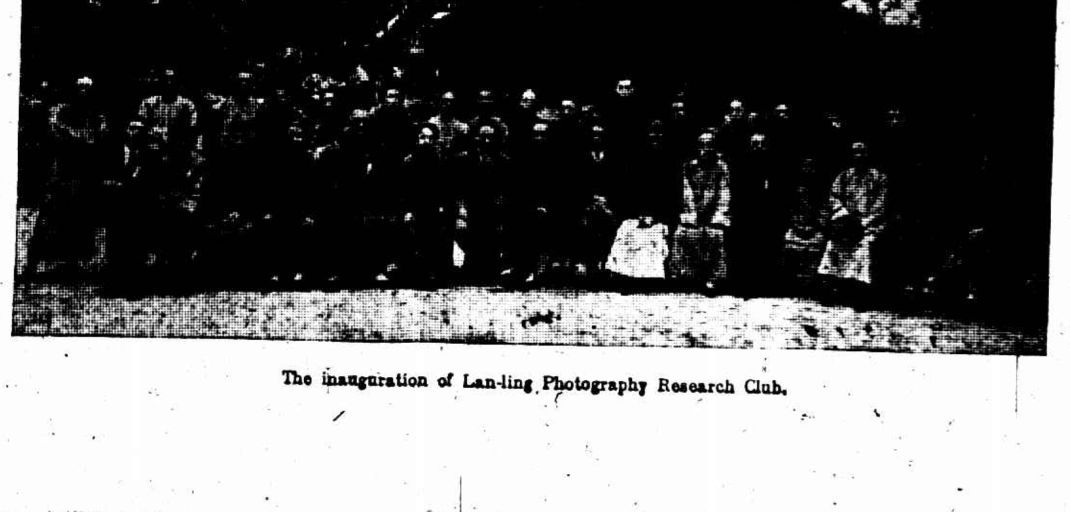

The inauguration of Lan-ling Photography Research Club.

莫干山 避暑之便利

處今日事務劇繁之世善於攝生者每屆夏令必覓一清幽高曠隔絕塵囂之所休養其身心江浙兩省以莫干山爲最近便之避暑勝地山中設備如旅館郵電無不完全本年且可由杭州乘汽車直達山麓免卻輪渡之跋涉本行素以服務社會爲主旨故每屆夏令特於山中設立夏令辦事處以便利避暑諸君之存支匯兌款項營業種類爲「活期存款」「國內外匯兌」「代收款項」發售及兌付「旅行支票」「旅行匯信」爰自七月一日起開始營業如蒙惠顧當竭誠招待

上海商業儲蓄銀行 總行上海寧波路九號

▲莫干山夏令辦事處 教堂路三六七號▼

茶會人語（一四一）

時報版權不准轉載

桃葉渡坐花來上客　半山寺載酒話前朝（十）

滔滔汨汨、雄辯無窮、也不待人家問難、幾乎把「莊氏叢書」裏的大議論、一齊倒了出來。一開口就講「國史」「輿地」。最奇闢的是說：「長白山脈與泰山實出一支、所以滿州人種是由漢族移殖過去的、原是同種。」徐瘦仙聽了暗想他這話、與早年所著的仇書排滿論調、大不相同、適得其反、眞所謂此一時、彼一時了。

譚說之頃、筵席已齊、大家衆星捧月般、捧遯盦入坐。遯盦且食且譚、「諸子學」「佛學」「文學」無一不說、無說不詳。衆人只好如木雕泥塑般、洗耳恭聽、再無別話。那隻船從東關頭搖到復成橋。靠了片刻、又由復成橋搖回利涉橋、歇在萬全酒家後岸。在河舫的航線言之、差不多已如海中郵船環繞地球一周一般、再無別路可搖了。而莊先生之雄譚如故。兩傍邊、歌房舞榭、絲竹喧闐、他只付之不聞不見。直到酒闌菜飽、話潮還未休歇、那位顧校長派的侍從文官某教員、是專門照料莊先生起居飲食的、在傍邊不住的使眼色、要別人不再向他質問。其實莊先生自上船至此刻、每兩段譚話之間、從沒有相隔到二十秒鐘、那裏還有衆人質問的時間。席散已九點多鐘、那位侍從急急的簇擁着莊先生而去、衆人也便各散。

過了幾天、莊先生要去游半山寺。便又有湊趣的人、邀齊了校中一班國學名士、置備酒席、輕車安輿的請他去逛。他們也邀了徐瘦仙張玄洞、瘦仙辭了不去、玄洞是去的。那半山寺荒涼已甚、只有幾間破屋、牆外邊一片淤泥、鋪着些枯枝殘葉、說是當年端午橋做兩江總督時候、點綴名勝、所疏引的荷池、現在水早乾了。此外便是黃茅白葦、絕無幽勝可尋。正在逛着、莊遯盦給一班教授團着質疑問難。張玄洞獨自一人坐在一間破屋的廻廊底下、看壁上易哭盦題壁的詩。忽然國文教授郭天生走來、在他一旁坐下、悄悄的說道：「玄洞你可知道莊先生何以歡喜半山寺？」玄洞絕不經意的答道：「這那裏曉得。」天生道：「有個緣故莊先生有幾椿相同的美德。第一是骯髒。王荊公的囚首垢面、是無人不知的、莊先生的不自修飾、也舉國皆知。筆記上說王荊公終身不洗浴、膚垢盈寸、卻又清介絕俗。當時他以使相判江寧府事、謝職後、他的夫人取了官中的一具凉床、他覺得這是官物、不能取的、要叫夫人送還、夫人不肯。他又不好意思、因這樣小事、和夫人淘氣。思得一計、這天解衣脫履、逕登那具凉床上、偃臥片時、盤礴自得。他夫人見了、急忙將這具床叫人送回江寧府、不敢再要。連他自己的夫人、也憎厭到如此、可想見其污垢的程度了。聽說莊先生在東京時、不亞於荊公。他初和唐女士結婚時、也傳有提出條件、限他每天必定要洗面刷牙之說。此其相同之處一。第二便是亂吃。王荊公當年連仁宗皇帝釣魚

小消息

▲天文台報告、昨日大陸沿海岸有霧、琉球周圍有旋風、漸向東北北方進展、最高溫度爲八七•四最低爲七〇•二、預測今日天氣多雲、風向退至東北、東方氣壓鎭定、在常度以下、

▲寧波路二〇六號麒麟領帶公司所出各種領帶、早已口碑載道、樂爲購用、該公司除中山領帶暢銷外、近復製造一種美化領帶、質料花紋式樣等、無一不美、發行以來、各界爭購、備有樣品、任人參觀、

▲本月十四日爲法國民主紀念日、僑滬法國官商預備屆時盛大慶祝、並訂定於十三日晚間舉行提燈大會、故法公國及黃浦灘法總領事署暨各捕房各救火會屆時均在提燈慶祝

工商現象　開始競爭　一件翻領運動衫之歷史　學界西裝人有關係

A.B.C　C.A.C　A.L.C　C.A.G

夏天時光、學界盛行穿一種格子透涼布衣裳、上面一個大翻領、兩隻袖子短不到一尺、其名爲大翻領運動衫、原是運動穿的、但現在穿西裝的人、因爲他領口翻下、頭頸舒齊、短袖又易於辦事、也多喜歡穿着、差不多幾於一致、

考此種衣式先行於外國、以美國紐約出品B.V.D.商標爲最好、現上海大公司有發售、但甚貴、數年前、粵人黃鴻鈞知此衣將來必能盛銷、於是創辦中國內衣織布廠、研究製造、費不少財力、終底於成、此即今日市上風行之A.B.C.大翻領運動衫（另有小翻領長袖大翻領長袖等、則多西裝人穿之）、

此種運動衫每件約價一元七角半、調査中國內衣廠之銷場、南洋羣島爲多、因該地氣候常熱、需要特多、其次則爲國內閩粵鄂川江浙等省、年約十餘萬打、今年因時局平靖、各地體育事業發達、銷路更大、廠中有供不敷求之勢、該廠現決添織布機三百架、趕速製造、

一種出品得社會歡迎、勢必有人隨而倣造、在去年有杭人黃葆康君創辦震亞織造廠、出品一種以C.A.C.爲商標之翻領衫、市上約售一元五六角、商店以批價較A.B.C.爲便宜、頗樂爲之推銷、今年則新牌號更多、如賽狗商標爲協平公司出品、聞因廠家出布不多、現已停止製造、而黃葆康君則又脫離震亞、創辦一大亞織造廠於虹口、其所出翻領衫可以代做銷售商店牌子、如安蓀棉織廠三星棉鐵廠所售者皆大亞出品、於是A.L.C.：等等商標又有發見、此外更有海京洋行嚴君之出品、則標上海牌三字、故市上今日竟有多種翻領運動衫矣、

新出品欲推銷、勢又必低其批發價格、以與A.B.C.競爭、中國內衣公司知之、去年即有出品C.A.G.商標翻領衫之議、貨質擬同市上新牌而批價更廉、欲壓制新牌貨之推銷、遲至昨日、貨已趕出、聞售價僅爲一元三角五分、比C.A.C. A.L.C.等批發更便宜、中國廠早有盈餘、競爭時當不惜貼本、新出品家若無巨大資本精密計算、恐嗣後未必能操勝算也、（又聞市上有一種牌子爲日本貨、不知確否、）

整理碼頭工會　委員新委數人

（國民社）本市碼頭勞包糾紛、迭經市民訓會勸導、雙方態度已漸趨一致、對於改組工會、另已由市民訓會另委劉梅菴•黃造雄•洪東夷•吳家澤•陸子丹•陳海秋•甘新民•周漢卿•曹一知•王義德•沈文元等十一人爲整理委員、並指定劉梅菴爲第一次全體委員會議召集人、以便接收前工整會、

房客自治　天壽里等發起　寶興里仿行

上海市、閘北隅、天壽里、廣吉里、已成自治團體、謀一里的自治、則全里的訓政可施、保本里的幸福、則通里的民意能伸、寶興里同志、今繼天壽廣吉二里的自治、籌備步武、推定趙志清、楊振新、朱復白、王松林、何寶順、曹重業、王乾元、徐壽生等九人爲籌備委員、籌備進行、

全浙公會　通過九提案

全浙公會昨日假座寧波同鄉會舉行第五屆會員大會、到會者數百人、主席團褚慧僧王曉籟姚伯楨、報告一年來會務槪況、次討論、計通過案件九項、㈠電省政府收回住屋捐成命、㈡請求中央催令地方政府執行豁免田賦、㈢請求省政府、取銷附加軍事特捐、㈣電財政部撤銷易紈士職、㈤抗議美國紐約國民市銀行借款與日本東方拓殖會社、㈥請實行編遣會議議決案、㈦電浙省府請注重防務、㈧籌建杭滬汽車道、㈨電省府請救濟浙省絲織業、末表演餘興、節目有褚民誼之毬術、及褚慧僧之無極形式、及名票友袁履登王得天之黃鶴樓、陳景塘邵達人之中牟縣、裘劍飛之獅子樓、羅曲緣沈恒一之寶蓮燈、

張學良案　開審定五日

張學良一案、英兵司令定於本月五日開審宣判、聞已通知各方矣、

楊樹莊　定後日返閩

福建省主席楊樹莊、連日與各方面接洽關於整理閩省軍政財政各事項、業經就緒、聞楊氏已決定於本月三日乘普安軍艦返閩、（日日社）前據法政府廣東海軍艦隊總司令林永謨、近被海軍部長楊樹莊邀任海部少將參事之職後、楊率部令催促剋日赴任、因是決於今晚赴京

藥業開市看明天　黨部嚴厲取締職工罷工　函軍警當局拘拿主動人

市執行委員會對於本市藥業職工罷工之舉、認爲有害地方治安、並影響病家生命、業經限令該業罷工職工遲至七月二日一律復工、該會致警備司令部函如後、

逕啓者、查本市藥業職工、誤受共黨煽惑、遽於本月二十九日擅行罷工、結隊遊行、高呼反對口號、似此越軌舉動、不獨影響病家生命、抑且危害地方治安、實堪痛恨、業經本會限令該業罷工職工遲至七月二日一律復工、如命期抗不復工、作爲自願解雇、准由商店另行雇用、業經本會會同社會局佈告暨訓令該業商民協會各在案、屆時該業罷工職工倘仍有違抗明令不願復工者、立即驅逐出店、如有越軌騷擾情事、應請貴部隨時拘拿法辦、並分別派遣軍警站守各該藥店保護營業、至此次主動罷工之反動份子金祖導陶然（即文波）等、並請迅予緝拿嚴懲、（致公安局函略）

中華醫藥聯合會、因全國醫藥聯合總會議決徵集特捐一事、訂於今日下午八時在老縣前本會開全體大會、

告誡各藥店　不得擅改勞資契約　藥業定應付辦法

市民訓會

市民訓會通告藥業資方云、案查藥業勞資契約、早經主管機關核准履行在案、近聞少數資方、四出奔走、冀圖修改、殊屬不合、爲此通告各藥業資方、倘有未經呈准主管機關、擅自修訂者、一槪不能發生效力、仰各資方一體遵照、

商民協會藥業分會、昨日借座商整會特開會員緊急大會、到會會員極形踴躍、市黨部及警備司令部派許也夫出席指導、公推陳楚湘張梅庵岑志良爲主席團、議決應付辦法如下、㈠遵照市執委會第三十二次決議、倘今日職工猶不復工、全體一致解雇、由店方自雇其他職工、一面登報勸告職工尅日回店、並由顏芹香提議組織勸告隊、會同機關代表今日分赴各店當面勸告、㈡公推代表五人、即日會同市黨部司令部社會局正式工會開聯席會議、討論具體救濟辦法、㈢函請英法捕房保護租界藥舖開市營業、㈣協助正式藥業職工會、㈤嚴誡會員與僞工會勾結、㈥昨方斜路顏成老店主顏賢齡因自己在店撮藥、被外來職工糾衆毆傷、並將其夫人以及鄰居勸解者多人俱致毆傷案、（議決）令該號迅備書面報告到會、以便轉請軍警機關緝兇嚴辦、次各會員相繼發表主張、詞長從略、

狗……比一部人快活　食牛肉　住漆屋　講究衛生　比一部人靈動……狗

能聽主人命令

中華警犬會、昨晨九時、假滬西麥特赫司脫路二十六號程霖生花園、舉行比賽、中西仕女牽犬到會者頗衆、由馬文甲譚雲珊等招待、一時會場中犬吠嘷嘷、彼唱此和、開幕後、由各該犬主引犬至場中、作種種技能、呼之起即起、呼之坐即坐、一聽主人口號、該會備有鏡架•銀盃•緞旗•等獎品、比賽完畢、給與犬主人、轉獻於犬前、犬皆搖頭擺尾、張口露舌、似有無限之樂、

養他非常困難

聞諸蓄狗者云、養狗一道甚難、非有經驗、狗多中途夭逝、如遇狗病、則入醫院治之、江灣路騰佩路四十九號有雙元繁犬院、設備完全、專門醫治狗病、亦可住院、然醫費頗巨、圖中之狗、名「伊力郭鑅必蘭」身材不大亦不小、毛色堅純、爲德國種、曾在一九二六年及二八年、榮膺德國二次狀元、昨亦加入比賽、

每月費用百元

記者於會前、曾參觀程霖生家之狗棚、棚在花園之東北隅、共分二所、用鐵根爲柵棚底有一木房、高且大、均塗以白漆、一切飲料溺器、極講衛生、較之江北平民所居之草棚、高出幾倍、又據該狗主人等云、狗之食料、大部牛肉、皆從美國包定運來、平均每狗每月之費用、在百元以上、聆其語、誠有人不如狗之嘆、

垃圾交涉　引起小交涉　爲警察一事

公共租界將垃圾傾棄蘇州河、妨害飲料國權、經衛生局及各界反對、並函請交涉公署向租界當道提出抗議、旋工部局與浚浦局工程師磋商、將公共租界內之垃圾暫行運至楊樹浦周家嘴灘地堆置、詎各垃圾船戶仍有運至周家嘴附近浦江傾倒、爲公安局所派駐浚浦局額外巡官吳回勛查知、遂即報告市公安局、令知水巡隊徐隊長嚴守取締、徐隊長帶同巡官李文漢前往周家嘴、協同吳巡官實施查禁、浚浦局工程司出而干涉、致函吳巡官及巡長吳漢侯於四小時內一律撤去、不准駐局、昨聞吳巡官報告袁局長請示、奉諭着仍駐局辦公、而浚浦局以該處設駐警長官及警士、其餉項係由浚浦局給發、應受浚浦局之指揮、擬令吳巡官吳同勛移駐北港嘴、吳巡官未能受命、聞公安局現正交涉中、

不贊成衛生部裁併　如因經費可改組委員會

褚民誼

衛生部有即將裁撤、所有衛生行政仍歸內政部辦理之說、記者昨爲此事特往訪中委褚民誼、叩以此項消息之眞僞、及其個人之意見、據褚氏云、衛生部雖報載有裁撤之說、惟尚未確定、至余個人之意見、在衛生部未設立前、覺吾國財政困難、衛生建設事業、無財力不易進行、並未極端主張設立、惟既設立矣又裁撤之、則影響於國際地位、與夫民衆心理、綦重且鉅、且設立衛生部、貴在統一醫生之行政、使衛生行政能推行順利、則衛生建設事業、自易逐漸進行、今仍歸內政部辦理、不過恢復以前之辦法、以前內務部辦理衛生之成績何在、雖今日之內政部、非以前之內務部可比、然欲以衛生司一司之力推行全國衛生行政、力有不逮、蓋可斷言、坆余不主張衛生部裁撤、惟推測衛生部所以欲裁撤之原因、其一由於薛部長辭職、繼任部長無相當人選、其一由於財政困難、政費支絀、鄙意爲節省政費計、如必欲裁撤衛生部、與其歸併於內政部、不如改組爲衛生委員會、因委員人數較多不致如部長之難得其選、且此等辦法、並非創例、如建設委員會禁烟委員會、皆直隸於國民政府、而有獨立之性質、余意衛生之重要關係國本、不亞於其他一切事業、必須有一獨立之最高行政機關、方能統一事權、頃爲此事、曾去函行政院譚院長、並向中央政治會議提案、希望衛生部、不致裁撤、

查火酒　須注意數點

市公安局之訓令

市公安局昨日發出訓令云、照得各酒坊肆攙售火酒、妨礙衛生、向干例禁、乃近查各屬送獲裝運火酒之案到局、一經訊問、或謂並非火酒、或謂我乃店夥、替東掮運、供詞諸多隔膜、查是罪之成立與否、並視酒之是否火酒爲斷、如該酒夥辯別酒類固屬困難、而逢酒扣留、殊非愼公之道、嗣後如該管官長對於前項案件獲送到所、偵查鞫訊、務先詳細審察辯明酒類、迅速辦理、勿以轉解爲了事、要知遷延時日、亦足病商、辦事方針、應愼於始、且重要之點、途遇夥友肩挑被獲、應即追尋原主、既足明本案之眞相、復可得原主夥友之所在、以上各點、務加悉心研究、免肇糾紛、除分行外、合行令仰該員即便遵照辦理、

各銀行停市　半年一結帳

匯豐麥加利中國交通等中外各銀行以結束半年帳項、於七月一二兩日（即今明兩天）休業兩天、三日照常開市、並聞證券物品交易所及紗布交易所等亦停止拍板兩天、

今晨黨部紀念國府成立四週

今日爲國民政府成立四週紀念、本市執委會、特議決於上午八時在市黨部召集各級黨部各機關各學校各團體代表、在市黨部三樓舉行紀念大會、並發表告民衆同志書、

航海隱憂　吳淞口外劉海沙…　大股海盜發現　一律軍服…器械精良

吳淞口外劉海沙、日來突然發現大股海盜、一律穿着灰色軍服、軍械精良、海面往來商船、悉被擄刦、昨據南通來淞船客言、盜船有十餘艘之多、現均泊於七橫港口、南通縣公安隊陳隊長聞訊、已率隊開往界港鎭駐守、一面聯合水上公安隊及五縣聯合保安團、相機進勦矣、

怒不畏法的賊　九次獲案

積竊湖州人馮九林、經捕房破獲、解案懲辦有八次之多、出獄未久、又於昨晨三時三刻、潛至福州路五五四號經理高亭唱機之元元公司、用鐵條將該公司之門撬開、入內竊取値價二百七十元之留聲機三只、唱片一百九十二張、攜贓逃出、適爲總巡捕房華探孫積善查見、將馮拘獲、抄出鐵鑿一根、連同贓物一併帶回捕房候究、

趙翰香居藥　工商部註冊

瑩邊弄趙翰香居藥號、係寧波宮前分設於滬、迄今已逾二十餘年、專售靈驗丸散膏丹、若大活絡丹人參再造丸眞正阿膠七製淡竹瀝等、馳名已久、恐有不肖之徒魚目混珠、特委託陳馨清會計師依法代向市社會局轉呈國民政府工商部註冊在案、茲屆夏令、該號因各界之需要、不惜巨資、精製各種應驗如神之痧藥、如行軍散辟命丹等、服之無不奏效、故遠來津浦道上定購者頗不乏人、

蓄狗…要爲裝口套

法租界當局恐有瘋犬咬傷路人、間有無主之病狗、傳染瘟疫、昨日通告區內各居民、凡蓄犬者、出外須一律上口套、倘遇無口套之犬、應帶入福履理路公董局狗所、倘三日內無主人前來認領、即行撲殺、

于右任將赴陝

中委于右任、昨晨由京抵滬後、即從事將遷寓結束、日日社記者、昨赴五和里于氏私宅訪問、據接近于氏之人云、于先生對所任職務、均已擺脫、月內決計返陝、

陳嘉庚…鞋子　減價…兩星期

南京路陳嘉庚公司販賣部、自六月二十二號起至七月七號爲止、減價兩星期、販賣物品、不過稍有瑕疵、各類皮鞋樣式或已不甚通行、但堅實耐用與新貨無甚差別、各式男女用皮鞋最高價、祗四元五角一雙、女用考花各欵皮鞋、每對自一元二角起價至三元不等、直貢呢單雙面各式男女用膠底鞋、每雙四角起價至二元爲止、尺寸齊備、其餘各種膠製用品兒童玩物等、亦大減價、名目繁多、逐日更換陳列、

顧家宅公園　游客掉新券

日來天氣炎熱、滬上各公園之游客驟增、而法租界區內之顧家宅花園前往游玩納涼者、旦夕不絕、詢亦不鮮、昨日爲六月三十日、去年七月一日所發第一期之常年券、至昨日適屆週年滿期、一般持有去年之年券者、紛紛向該園門口之售票處掉換新券、但該項新券、期自十八年一月一日始、至本年十二月底爲止、中間應損失半年、各游客向之詢問、據云、自今年始、以一月一日爲發券期云、

黎明書局成立

黎明書局爲國內各學者所組織、業已籌備就緒、於前星期日開股東大會、到會股東三十餘人、公推張廷灝主席、通過章程、并選舉董事及監察人、結果、王世穎•吳頌皋•張廷灝•孫錫麒•侯厚培當選爲董事、黃維榮•呂幸•伍鑫甫•當選爲監察人、聞該局已付印行之書籍、有社會科學大綱、都二十萬言、青年學術講座數種、均爲著名學者、如李權時•郭任遠•戴藹廬等所撰著、不日出版、

女檢查　今日起辦公

市公安局此次考取女檢查員陳蕭淑英談尋菴等廿二名、於昨爲受課畢業、今日起派遣各輪埠各車站、檢查違禁物品及偵查反動份子、

檢驗牲腸　變更管理處

市社會局云牲腸出口檢驗所於昨撤消、辦理結束、所有檢驗牲腸、今日起由上海商品檢驗局辦理、檢驗火腿肉類動物油類牲腸衣等物及蛋類生牛皮等、則於本月十五日起開始、（參觀附件）

瞎眼的好音　施症給藥

小南門外南倉街一二三號思補堂主人徐君、發願獨創目疾醫院、聘定眼科專家張隱才爲醫院主任、業已開診、午前施症給藥、祗取號金一角、下午略取診金、而定號金二角云、

潤人避暑去

鐵道部管理司司長兼理滬寧滬杭甬兩路事務孫增甚、昨晨早快車赴拱宸橋、轉至莫干山避暑、

介紹

江西修水丁醒吾君、曾有溫熱經緯補錄一書、秘之數十年不求問世、近因功効日廣、抄借益煩、乃託浦東陸家嘴保安第五隊盧少川君、在滬影印數千份、代爲分送、欲索者請逕函盧少川君、

實山路上西裝男子 兩大問題難解決 婚姻—經濟 深宵服毒臥街頭
▢遺書囑胞妹：託詞出國經商

前晚十一時許、閘北寶山路鴻運樓菜館（即濟生醫院對過）門前水門汀上、發現一西裝男子、偃臥其上、崗警疑係路人患疫癘、趨前視察、則見面色慘白、雙目緊閉、昏迷不省人事、當即僱車送入五區公安局、搜查其衣袋、獲「開羅米定」藥水空瓶兩只、並紙包一個、始知其服毒、亟送濟生醫院救治。

五區公安局將該男子送醫院後、復啓視在其身上所獲之紙包、則內有遺書兩通、日記簿一册、西門子電機廠價單一張、及樣本一册、更有寓新聞路長沙路口二〇七六號「碧海乘舟相士齊少霖」名片一紙、片之反面有鉛筆書「六月初四五日子繆君卅一歲相本二元細批廿三日取」等字數行、

根據抄出紙包中信函調查、知該男子姓繆、名廷昌、三十一歲、寗波舟山人、父死多年、母在鄉間、有弟妹各二、除長妹已嫁現住虹口梧州路小菜場江夏里六一八號爲西崽之同鄉王仁孝外、兩弟皆賦閒在籍、一妹則尚待字、繆受過初等教育、因父早死、家況貧寒、遂輟讀來滬、由人介紹入某機廠學機匠、性極穎悟、志亦高尚、當其習機匠滿師後、曾入某英文夜校練習英文、故其英語頗嫻熟、平日喜穿西裝、曾在外洋輪船上爲機匠數年、亦曾當過五金號職員、但年已三十一、尚未娶妻、蓋繆對娶妻問題、主張自主、其母屢次爲之定親、均被去函拒絕、

繆雖主張婚姻自主、叵奈數年在滬、未獲一意中人、近更失業、一身漂泊、婚姻與經濟兩大問題、均不能解決、結果乃服毒自殺、其遺書兩通、一係致其胞妹、一係致其姑母（住鄧脫路口養正里八〇一號）致其妹之書、照錄如下、

胞妹手足 兄於別後遭不幸事、既已去世矣、望此時切不可悲痛、倘致信家中時、可說兄已去外國經商、約二三年可以回國、小哥生意已託姑母推廣、想可成就、我死後妹勿悲痛、母親處還須妹婉言相勸、妹如手中寬裕、乞救濟家中一二、兄在幽冥、亦感覆無涯矣、寫信時手執筆無力、故不多寫、祈諒之、此請近安、 胞兄廷昌絕筆 五月二十二日

玉繆自送入濟生醫院後、經醫生施救、昨日神志已清、大約無生命之虞、

彌陀厄運 借錢約地相見 身中七斧之多

本地人王貴興、綽號小彌陀、住密勒路壽慶里二七九號、日前曾向其友王妙侃借洋三十元、二人遂約於昨午在吳淞路猛將堂後新馬路弄口會面、至時、王妙侃偕三人先在、中有一人執手鎗、嚇令貴興不動、其餘二人執利斧向貴興猛砍、並以碎玻璃向其眼中拋擲、結果、貴興右面部被砍一刀、頭部二刀、頸部一刀、左肩二刀、右肩一刀、右面部之傷最重刀痕長三寸、凶手乘間逃去、後經傍人車送醫院、生命已危、

農民含冤自盡 浴牛起因 六歲孩子投報 謂遭毆傷身死

寶山縣羅店署十三圖農民顧阿大、二十一歲、其寡嫂顧趙氏、蓄有水牛一頭、前晨牽往附近小河內洗浴、至午牽回、乃牛已受傷、氏疑阿大所傷、因與該圖地保同向阿大交涉、責令賠償牛價、阿大受此不白之冤、竟於下午五時許、回家懸樑自縊而死、阿大之子阿生年僅六歲、頗爲狡猾、當即投寶山縣公安局羅店分局報稱、其父被嬸母通同地保毆傷身死、該局立即派警於當晚將地保孫祥雲及顧趙氏之子顧近仁帶局訊究、

漁父腿逐波江 鉛絲宛如利刄

吳淞三夾水、前日有捕魚船戶沈金枝沈川郎父子、駕船在彼捕魚、迎面忽駛來進口之木植船一艘、將該捕魚船猛撞、以致沈川郎之左足嵌在船邊鉛絲繩上、復經劇烈之撞擊、鉛絲宛爲利刄、川郎之左腿即被鉛絲切斷、與身脫離、隨波流去、川郎亦即昏去、金枝遂將木植船戶周阿生扭控三區四分所、除將沈川郎送院醫治外、周於昨日解送地方法院訊辦、

車輪下之生命 是誰不愼？

勞勃生路 昨日下午三時許、滬西勞勃生路華治大學門首、忽有第一七一七號汽車、由西往東疾駛而來、偶一不愼、將住居烏鎭路九號之行路人陳懷興撞倒、碾傷頭部及右腿、即由崗警車送醫院救治、一面將司機人拘回六區警署、

法大馬路 昨晚七時三十五分鐘、有二七二七號汽車、駛至法大馬路得善里前、忽將住居該里內之七歲男孩徐仁耀撞倒、碾傷頭部、腦漿迸出、登時氣絕、

科刑太輕 釋放肉票之匪 捕房提起上訴

粵人陳其焯、前在海寧路被匪架去、兩索鉅款取贖、嗣經看守肉票之張大炎將陳釋放、而張則被捕房拘解臨時法院、判處徒刑十二年、曾誌前報、茲捕房以依照懲治綁匪條例、該犯應處死刑、故特提起上訴、前日午後上訴院提審、首由捕房律師陳述上訴之理由、謂綁匪治罪、國家訂有專條、無論首從、均應處死、該被上訴人雖將肉票釋放、殊不能認其係屬悔悟、似無原宥之必要、問官乃向張大炎訊問之下、並指定律師爲其辯護、結果庭諭張大炎還押、定期宣判、

六綁匪…… 移提至捕房 併案訊理

住居愛文義路一九八一號開設順餘纖染油廠之安徽人朱靜安之十三歲子大中、八歲姪有根、上月十九號被綁、由匯司捕房令探員在華界[illegible]肉票之綁匪[illegible]州人陸阿四楊連生[illegible]和王阿二張玉成、婦人吳錢氏等六名口、羈押於市公安局、前日由陸探長[illegible]帶臨時法院公文、往將該六[illegible]提回捕房、旋解臨時法院、稟明移提情形、要求延期與拘獲之陳寶忠及馮渓潮等男婦廿四名口併案訊理、推事得禀、向各被告略訊一過、諭均還押、准予改期併案訊理、

貨船相撞 各失一人

船戶馮杏桂、前日由上海帶載運鹽豆三百担、昨日駛至南黃浦新開河浦面、適潮水急漲、即在該處拋錨停泊、忽有生和號之顧根生船、滿裝豆餅、疾駛往南、將馮之船側猛撞、馮船夥友撞落二人、顧船船夥亦落水兩人、當經救起馮船船夥二人、顧船船夥一人、尚有二人未及撈救、隨浪漂去、馮船撞碎後、潮水侵入、大受損失、業已提出交涉、

勸嫁？ 潛入寡婦房中 演出一場兇劇

住居曹家渡鎭宏興里三百二十號之劉賢順、二十五歲、寗波人、向在皮鞋廠內營業、有一胞妹徐劉氏、二十歲、去臘因夫病故後、即行歸家、當居兄處、現在豐田廠內作工、不料前日下午返家後、忽與同居之三房客婦人吳張氏口角、其兄挺身而出、將吳張氏毆打、致破頭部、血流淋漓、劉之頭部亦被毆傷、當被崗警瞥見、立將兩傷人車送醫院敷藥包紮、隨即帶回六區警署、幷將徐劉氏一併拘署、訊據徐劉氏供稱、因前數日吳張氏向我言稱、爾年尙輕、决難守寡、終須另行擇配、現有同居後樓張德順之弟德康、人品端正、大可配耦、爾可願意否、當對余置之不答、詎日前張德康竟獨自潛入余房內、余見之正欲呼喊、張即逃出、當告胞兄、向吳張氏詰責、以致互毆等語、吳張氏供、並未向徐劉氏勸嫁、即張德康潛入其房、我亦完全不知、區長得供、判候將張德康傳案質對後、再行核辦、

母捉女姦 含有酸意 裸體拖出 確是難堪
受辱報一拳……口吐鮮血

南京孀婦居邢氏、住閘北永興路永興里十一號、有一女名小妹、貌殊秀麗、氏以夫故、生活艱難、遂縱小妹與鐵匠無錫人劉阿慶姘識、並邀劉同居一屋、頗相融洽、詎氏近亦感覺孤枕寂寞、日前故使小妹與同居之蔡姓婦出外觀劇、向劉百般獻媚、冀遂私慾、但劉以氏徐娘半老、不顧周旋、嚴厲拒之、氏見事不成、懷恨在胸、前晚乘劉與小妹好夢方酣之際、突闖入房內、掀去被頭、裸自床上拖下、大呼捉姦、劉受辱憤甚、將氏對胸一拳、當場面色慘白、口吐鮮血、劉見肇禍圖逃、奈崗警已聞聲到來、將劉拘獲、一併帶回四區總署、當經訊悉前情、判一併解局訊辦、

水上雙擒野鴛鴦 十二歲戀愛…胡說 母氏心腸軟…請求和解

山東人崔小旺、二十歲、搖划船爲業、向與同帮婦人周丁氏之女周小丫頭有染、小丫頭與崔同年、雖亦山東客籍、但能操吳儂軟語、甚爲流利、貌亦不惡、二人明來暗往、以致人言嘖嘖、昨晨一時許、崔又如約潛至浦東陸家嘴春江碼頭海關旗檯旁小港中之小丫頭划船上幽會、但女母丁氏恨崔切骨、夜必托人暗探、是時果被鄰船李永春金滿順兩划夫察覺、到來捕捉、崔見勢不佳、躍水圖遁、李金二人跟踪入水追獲、鳴捕將一對野鴛鴦連同丁氏、併帶該處水巡捕房、訊據崔供與小丫頭自幼認識、在十二歲時即互起戀愛而相姘、捕目斥其胡說、何以十二歲即能發生戀愛、崔聞語面赤、移時始云、二人姘識已四年、繼訊小丫頭、供與崔略同、捕頭當判候送地方法院訊奪、詎至移解時、丁氏忽要求准予和解、捕頭以原告既願自動撤訴、遂着兩造簽具和解結、一併開釋、

母女意見不同 要求懲辦（一）拐逃（二）奸宿

住居新記浜路十三號之徐州人韓小黑子、因於七月十四號至二十號之間、略誘十五歲江北女子阿桂（又名桂女）至福州路某旅館奸宿、嗣有韓友沈小六子探悉其情、藉端向桂女之母陳馬氏詐洋二十元逃逸、而韓及桂女聞悉陳馬氏已在楊樹浦捕房控告、知難逃法網、遂偕投捕房、當經解送臨時法院訊供、各情已誌本報、前日續訊、桂女投稱、現我不願控告被告、而其母陳馬氏則語反對、要求庭上將被告嚴懲（一）拐逃（二）奸宿兩罪、推事得供、遂指定律師爲被告辯護之下、諭韓小黑子還押、訂期宣判、

新娘趣語 生有私子 不能行禮

閘北中山路共和新路北首松里第一弄二號皮匠鹽城人唐金生、二十三歲、近來稍有積蓄、惟尙未娶妻、就近有陶金標者、與唐友善、特爲介紹一寡婦倪四寶爲室、倪年十九、怙恃早失、由其姑母撫養長大、現已自立門戶、在紗廠做工、去年曾得一私生子、日間出外則託人代乳、此次字唐、言明帶至夫家、撫養成人、作爲義子、昨日下午二時許、唐特備花轎前往介紹人陶金標家迎娶、（即倪假陶家）倪氏隨將二歲私生子帶至乾宅、不料三時許、結婚禮時、新娘忽然不肯出轎、詢其故、謂有私生子如拜天地、反爲罪過、當須行禮、一時附近觀禮者、咸傳笑話、後經人勸解、始抱子出轎、草草成禮、

陳芳貞控告重婚串騙案續訊
「娶妾手續不同」「事前務須查明」「不能誘稱娶妾」 被告方面之辯詞

少婦陳芳貞、前延律師代表在法公堂以刑事控訴楊全生犯重婚罪及媒人蔣阿春蔡福生、婦人石王氏等、串同撰騙、求請准予解除婚約、及追償損失二萬元等情一案、前日又奉傳訊、據被告楊全生代表律師辯稱、查中國娶妾手續、各處不同、有向妓院娶來者、有向貧苦人家買來者、亦可坐花轎、亦有坐汽車、總之無論如何、事前務須調查明白、方可給聘、此案之被告家中、頗有財產、因去年所生之小孩夭殤、大婦不能生育、如因嗣續計、故娶原告爲妾、查原告向在學校讀書、腦筋甚爲清晰、豈有事前未經同意、即肯出嫁之理、況未嫁之前、雙方曾經會面三次、并曾邀請被告之大婦到其校舍中參觀游玩、過門後、大婦與原告終日相見、綜合以上情形、原告不能誘稱娶妾云云、訊至此、因時已過午、中西官諭退去、聽候續訊再核、

阿囝！何以俯首語 常州女子被拐破獲

寓居常州武進縣政府附近鄉民王德正、有一女名阿囝、現年十七歲、於六月四號忽然失踪、經王報告當局訪查、現經公安局偵探高鴻杳悉該女係被常州婦人梁沈氏、無錫人梁鳳山誘拐至滬、藏匿雲南路二十五號、遂來申投報老閘捕房、協同華探宋秉正張仙秋、密往拘捕無着、嗣悉已遷至附近四百五十六號、當於前日前往一併拘獲、前晨解送臨時法院、陳恩普推事詰王女如何被騙來滬、王女俯首不語、繼由高鴻投案、請求准將兩被告移提、歸案訊辦、推事准之、

黃慧如母未滿意 高院判決陸根榮和誘無罪 狀請檢察官上訴

陸根榮不服高等法院更審判決幇助竊盜一罪、將再上訴、已誌本報、而對方之黃朱氏、認高院判決陸根榮和誘無罪、亦未滿意、昨□再請律師潘承諤撰狀向高院檢察官聲請上訴、狀文如下、聲請上訴人黃朱氏、年四十八歲、吳興縣人、住上海赫德路春平坊七六號、爲援據最高法院十七年解字第一九五號解釋、聲請照略誘律對於陸根榮和誘免訴部分依法上訴事、查陸根榮犯姦誘竊盜等罪、業蒙鈞院於二十七日宣判、處以竊盜罪兩年、按諸氏女伶仃獨出、及陸犯寄頓竊贓之羅興泰木作、全部逃匿無踪、及緝獲時各手提箱均滿貯竊贓、觀斯贓物之夥多、足爲陸根榮謀財起意、惟對於和誘罪、取搬運之情與罪當、毫無疑義、數唆捲逃、免訴之部分、在黨治之下、以有妻男僕、姦拐無知閨女、實不在和誘範圍、查十七年十月二日最高法院覆浙江高等法院解字第一九五略稱「和誘二十歲以上婦女、刑法固無條文、惟被誘之婦女如果知識不足、由誘拐者設法誘惑、致被欺詐者、自應以略誘論」等因、查最高法院握有全國最高司法解釋權、自可爲訴訟惟一標準、略誘依法無年齡限制、此不獨新刑法第三百十五條之規定爲然、陸犯自有妻室、誘惑閨女、明爲猥褻姦淫之目的、與該條第二項相當、仰維鈞院代表國家公益、應請俯查該項解釋爲有效之最高解釋、迅賜援據、即日提起上訴、以維法權而正風化、謹狀江蘇高等法院首席檢察官、中華民國十八年六月二十八日、具狀人黃朱氏、撰狀律師潘承諤、

新小東門盜刦 損失二千餘 傭婦傷耳

住居滬南新小東門孝娘浜之王祖培家、前日上午十時許、忽有一西裝盜叩後門而入、其後隨有穿白印度綢長衫及短衣者五、將闔家老幼、閉諸樓下一室、登樓搜索、搶刦而去、後經事主檢點、則金鋼鑽圈、珠手鐲、金環等貴重飾物俱化烏有、又王家所僱松江娘姨耳擊之金環亦被摘去、致耳微傷、綜共損失、闔在二千五百元左右、

形形色色

逃犯捕獲 粵人儲文魁、前於五月四號晚九時零五分、因搶劫盜案被捕、判入秋思威路捕房[illegible]、詎被乘隙潛逃、當由捕房飭緝在案、昨日由華探[illegible]偵悉逃居東西華路永吉里二一四號、遂偕同西探台維司、按址將儲拘入捕房、

冒名圖詐 瀋陽人朱斯淞朱斯淘[illegible]等三人、於[illegible]路售桃核、於前日售完設果、購得洋布二疋、乘大達輪船起程、忽有許阿五者、冒充反日會稽查、到輪指朱等之洋布爲仇貨、加以恫嚇、意圖索詐、當被水巡隊警士杳見、帶入該隊、由送公安局、昨解地方法院訊辦、

行人倒斃 前日下午、有一年約二十餘歲之男子、行經法租界西新橋街和里口一百五十七號門前、忽然倒斃、該尸身穿本廠藍線呢單長衫、內襯白底藍條白細條細洋布短衫褲兩件、黑格子線呢單褲、赤頭、蓄有短髮、脚穿黑線襪、黑破鞋各一雙、身畔抄出藥方一紙、上書程兄字樣、料係病死、昨由捕房諭令輔元堂撥棺收殮、

流彈傷人 在東方旅館洗浴間當役之鎭江人徐巧根、昨晚七點四十五分時、由鄭家木橋購買肥皂回來、行至[illegible]路隆福肉店門前、忽又反身擬向南行、當時有二暗差西捕及四華捕、巡查經過、見狀大疑、即將徐拿住、以手槍叩其肩、旋即釋放、徐受驚之後、向北疾奔、而西捕之鎗彈意中忽有一彈飛出、時有石路七三三號老源元酒店夥紹興人王茂泉、適從大運路叫車回來、行經五金店門首、子彈中其右腿、乃自投醫院求治、

落水傷頭 江北人卞三、在法租界一角街同興汽車行做小工、昨日午後三時、卞在提籃橋小與碼頭（即工部局石子間）扛煤、失足落水、跌傷頭部、旋即送院醫治、

網球比賽
林寶華與惠特果是好手 一場劇戰結果：三對二克服喀·塔二氏
比數 四對六·六對二·六對二 六對八·六對二

林寶華爲台維斯盃之中國代表、其球藝之精良、在東方可稱首屈一指、第八屆遠東運動會中、曾敗菲日、爲我國揚眉吐氣、故國人莫不稱頌之、惠特年已四旬、善單打、精發球、爲滬上西人之翹楚、連執全滬單打錦標有年、而喀爾凡路及塔佛爾司二氏、屬一對珠聯璧合之好手、爲葡人之尤者、去年在法商總會之硬地網球場上、身手略顯、即勝羅伯歪、倍受各界之崇拜、故以上四人、可稱全滬網球界中之四大金剛、昨日下午三時、會於西人青年會網球場、林與惠氏搭配、喀與塔合組、前往觀戰者頗衆、中西女界之蒞場者尤爲踴躍、一時網球場上、釵光鬢影、熱鬧非常、三時許、雙方擇定地盤、在一陣掌聲中開始接觸、喀塔二氏精神抖擻、步步以抽壓急射相迫、而林惠左右攔阻、不肯相讓、第一盤喀·塔以六對四占先、林惠成竹在胸、毫不在意、在第二三局中、乃手身大顯、林寶華球勢峻急、忽高忽下、或前或後、惠特則反抽攔截、各盡其能、喀塔雖強、竟應付爲難、旋救乏術、林惠遂以六對二取得兩盤優勢、第四盤喀塔乃背城決鬪、林惠亦聚精會神、以禦其略、一來一往、煞是好看、精彩百出、觀衆目爲之移、喀塔費盡心機、方以八對六勝、雙方兩得兩失、故各出全力相抗、喀塔因操之過急、心中慌亂、結果卒爲林惠以六對三勝、比數成三對二、林寶華與惠特獲勝、

中華網球會 明後兩日預賽 準備參加上海草地賽

本屆上海中西草地網球賽、關於七月五日開始比賽、參加甲組者、計有八隊、中華網球會亦其一、茲悉中華會爲準備出席比賽起見、定於明後兩日、（即星期二三兩日）在中華網球場舉行預選、報名處在中華網球會、臨時亦可報名、

市一體育場 昨日小足球結果

市一體育場、昨日小足球賽結果如下、上午九時、(一)曉星六比〇勝慈三、裁判員馮玉堂、(二)精華與泉漳、二比二和局、裁判員謝桂泉、十時三十分、籃星六比〇勝三義、裁判員張龍海、(三)曉星四比二勝暉華、裁判員周之、下午二時、(一)白鷗三比二勝華勇、裁判員翁可法、(二)市乙六比〇勝冠華、裁判員于伯勇、三時十分、(一)華勇一比〇勝七星、裁判員賈幼良、(二)幼童二比一勝通惠、裁判員張龍海、四時半、勇星六比二勝星光、裁判員王翰蓀、以上各組中、以幼童與通惠之戰、最富精彩、雙方傳遞迅速、異常聯絡、尤以幼童更佳、宜其得上屆健兒組之冠軍銜噪一時、

男女排球比賽 民立女中與交大 民立校友與英華

民立排球、以欲多得練習機會、特於上星期六、應交大暑期留校同學約戰、交大先時到場、略事練習、即與民立交鋒、是日雖屬盛暑、雙方均具大無畏精神、故頗多精采處、終以女子體格不敵男子、勝利遂屬交大、又民立校友、亦於是日約素負盛名之英華排球隊作友誼比賽、特請陳昺德爲指導、民立雖連負二局、然比數相差甚近、女子得斯成績、已非易易矣、

滬江大學畢業生王永鍾君、定於八月廿四號赴美、入芝加哥大學專攻政治、王君長口才、富學識、辦事能力爲全校冠、

市國術分館徵求會員

上海特別市國術分館、第二屆徵求會員、定於七月一日開始、至三十一日截止、計分十隊、徵求隊長業經分別聘定、總隊長係該館館長張[illegible]擔任、副總隊長由該館副館長王雲五擔任、（民生隊）正隊長褚民誼、副隊長[illegible]良、參謀高[illegible]、幹事[illegible]伯、（民權隊）正隊長蔣百器、副隊長王[illegible]、參謀[illegible]、幹事葉[illegible]昌、（民族隊）正隊長袁文欽、副隊長[illegible]、參謀袁履登、幹事彭谷峯、（平等隊）正隊長[illegible]潘公[illegible]、副隊長[illegible]、參謀[illegible]、幹事孫[illegible]、（自由隊）正隊長沈君[illegible]、副隊長李濟光、參謀[illegible]、幹事[illegible]德明、（自強隊）正隊長陳德[illegible]、副隊長陳[illegible]、參謀傅[illegible]明、幹事張文變周[illegible]、（博愛隊）正隊長吳[illegible]田、副隊長凌[illegible]川、參謀朱劍光、幹事馬華甫、（大同隊）正隊長王[illegible]、副隊長宋[illegible]、參謀[illegible]堂、幹事張[illegible]周

學校日記

▲世界語學校 世界語學會、附設[illegible]期學校、收得學員有八十餘人、業已訓練成熟、將屆畢業、而同[illegible]又慮未能深造、故由該會[illegible]義務教員[illegible]決議、再辦中級班、繼續研究、一面再招第二屆初級班學員、

▲國語學校 全國國語教育促進會附設第一國語模範學校、一年高級國語師範科、半年初級國語師範[illegible]國語專修科、於昨日上午十時、舉行畢業式、並舉行聚餐[illegible]、盡歡而散、

▲培德義務學校 滬北[illegible]興里房聯會、今春創立義務夜校、名培德、二十九日行暑假休業禮、晚七時開家族懇親會、聞該校下學期、擬擴充校務、

▲市北公學 昨日（三十日）本埠永興路市北中學舉行第六屆畢業式、於上午十[illegible]開會、行禮如儀、由市長代表給憑、至十二時始禮成散會、

▲淞滬無線電學校 法租界聖母院路[illegible]滬無線電學校、開課以來、精神異常奮發、前以籌備伊始、尚未舉行開學典禮、茲於卅日、在該校補行、到男女來賓併該校學生約五百餘人、下午三時開會、

▲大同大學 [illegible]大同大學、本屆學生畢業本科華家鴻等十九人、豫科方朝桂等五十二人、別科忻愛華等十七人、數理專修科陳再安等三人、英文專修科胡範等十八人、附屬中學部俞叔賢等四十九人、六月三十日舉行畢業典禮、上午十時畢業生暨各科教授在本校女學舍前廣場中合攝一影、即由率至知止堂開會、校長授予學位及證書、並由胡憲生教授給本屆運動會優勝獎品

▲東亞大學 麥根路東亞大學、本屆文法兩科畢業學生、有志出洋研究精深學術者極多、前已分成兩組、一組赴西洋、一組赴東洋、由校長江世義彙呈教育部、請發給留學證書、昨各組留學證書已奉教部發下、該兩組留學生、均已分赴交涉使署及各駐華領事署請領護照、擇期放洋、

▲市南英文夜校 中華路殷家弄市南英文夜校、定今日（七月一日）舉行第一次初中畢業典禮、本屆畢業生爲朱昌生、方肇周、林儒相、鮑劍萍、余景[illegible]、葉方華、張宗耀、孫鴻榮、李懋[illegible]、薛榮光、姚豫依、[illegible]國柱、[illegible]德峻、徐瑩珠、衞景青、楊善英、羅麗桐、陳志良、徐修爵、吳光能等二十人、又今日起、開始報名、章程備索、

現代洋畫展覽開會

本埠江灣路人文藝術大學召集之現代洋畫家習作展覽會、已於昨日在該校開會、計參加出品者、有本埠洋畫家關良・譚華牧・馮鋼百・朱應鵬・胡根天・許敦谷・陳丘山・李潔冰・宋志欽・張亦庵・丘相沫・徐守義等十餘人、作品都一百餘幅、分三室陳列、樓上並有該校學生成績數十幅、頗多精彩之作、開會期至七月三日止、昨日參觀者異常踴躍、而尤以附近外國人爲多、可稱罕有之盛會、

成城女中學發起

（國民社）本埠女界徐誠梅吳曙天張玉薹諸女士、決意創辦一完全之女子中學、定名成城女學、刻在籌備中、

商場行市 ●各國金銀貨幣價 ●匯率金銀錢洋銅元銀拆高低表

國民政府成立四週紀念宣傳要點

▲長江班

商場行市

匯市拆軟

◎洋厘　昨（三十日）厘市平穩、交易不興、同業稍有進出、早市計開七錢一分七厘一毫二忽半、午後七錢一分七厘一毫二忽半、比較前午、略加一毫二忽半、拆兌行情、成交小洋一千二百二十三角、銅元二百九十八千七百文、江南小洋加上五毫、上下午同爲六錢一分五厘五毫、廣東雙毫平平、上午計開五錢八分五厘五毫、下午五錢八分六厘、計加二毫半、銅元同上一千五百文、計大餅四百十八千文、衣牌大十二文、爲二千九百九十八文、角坯二百四十四文、貼水五十五文、

◎銀拆　昨逢星期日、銀行休業、華商各莊進出稀少、故銀拆無變動、……較前午

公債

昨逢星期日、海關暨中外各洋銀行等均不辦公、所有外匯外股等市、毫無報告、倫敦電訊、大條銀近期又回縮一二五、爲二十四辦士一二五、遠期縮一二五（合英金二先令四辦士半）遠期縮一二五、爲二十四辦士一八七五、中國售出、少數供給、市平、又美銀價縮二五、爲五角二分二五、英對美降〇六二五、爲四元八角四分九三七五、美對英勿動、爲四元八角四分三七五、日美仍爲四十三元七五、日英二先令一二五、倫滬先令九辦士六八七五、……

標金回漲

昨逢星期日、金業交易所……定爲上午十一點至十二點、同業中買賣頗爲暢旺、標金市況忽呈堅挺、殆因日本田中内閣發生……市場空氣良好、乃價大有一千丈之概、以零售堅、實出意外、各如恒興大德成元興永元茂永等均有買進、志豐永鼎天裕永福餘等皆有賣出、順利萬興時而時出、一般另戶等先進後出、人心堅俏、二小時情况如後、八月份初開即漲二兩三錢、爲三百七十三兩七錢、大條復縮、匯兌勿更、嗣後有人售出、以致回落數錢、旋後計爲七十三兩、俄而各號買意復見活動、乃竟又拉高一兩、至十一點半光景、計達七十四兩一錢、移時一般零戶等相繼而售、即行銳減四五錢、十一點三刻爲七十三兩六錢、惟銀行外匯絕無交易、迨午刻計三百七十三兩七錢、收盤較前日計漲上二兩三錢、查一小時最大價七十四兩一錢、最小價七十三兩、相去一兩一錢、物品早市七十二兩八錢、午市七十三兩九錢、並查此中市面略有變化、自週一會漲爲七十三兩四五錢、往後已轉勢、直至星期六最小價爲七十兩〇八錢、迨昨天忽呈緊漲、最大價爲三百七十四兩一錢、實因日本内閣將已搖動之關係、惟前日之空頭方面、大……

紗花

（三十日）紐約棉市、以天時順利、新花良好、及買戶缺乏而跌、計各月期價小去十八至九個磅音、現貨小去二十個磅音、利物浦棉市、七月期小〇一辦士、八月期不動、十月期小〇一辦士、現貨小〇三辦士、孟買棉市、初隨美棉而漲、但後以本地空頭賣出而跌、計平茄爾及奧姆辣各小三羅比、勃洛去小一羅比、

今明兩天、銀行封關、金市外匯大條等市無報告、

◉各國金銀貨幣價

◉匯兌金銀錢洋銅元銀拆高低表

◉大連油豆餅電一週比較價表

◉紗布交易所一星期登帳價格表

◉金市（上海錢業公會報告）

◉銀洋錢市

◎蘇州金銀錢市

◉上海物品證券交易所

◉糖市

◎油豆餅

◎現貨油粉

◎滬北米市

◎滬南米市

◉無錫米市

◉無錫雜糧市

◉無錫紗市

◉煤油

▲船期

▲進口輪船報告

▲出口輪船報告

▲寧波班

遍體梅毒　內蘊外爛　唯一的治療藥　祇有哈蘭士

內服外搽六零六

一面服。一面搽。

內外兼治。

不日毒清瘡愈。

恢復完好身體。

從此永不復發。

內服六零六聖藥　每瓶洋一元七角半

外搽六零六藥膏　每盒一元二角

上海四馬路中市

太和大藥房總發行

各埠分店及各大藥房均有出售

專接行李　送車站　車租每時四元　隨帶搬夫四名

上海搬場公司

第二分行　河南路橋堍

電話一八八七七號

國民政府成立四週紀念宣傳要點

治咳專家

唐拾義久咳丸

上海廣西路角　父子大藥廠

有革命防咳之功

減省消耗

電灶烹飪

省金錢　省光陰　省消費

工部局電氣處

辦公處　福州路十七號　樣子間　外灘沙遜房子

電話　六六三〇一

▲長江班　▲通州揚州班　▲崇海班　▲定海石浦　▲穿山定海班　▲福州班　▲溫州班　▲南洋班

外洋輪船報告

▲北洋班　▲英國倫敦班　▲德國亨堡班　▲意國里曲亞　▲西雅圖班　▲舊金山班　▲爪哇班

▲小呂宋班　▲泗水武班　▲法國馬賽班　▲青島大連班　▲神戶長崎班

滬杭甬鐵路行車時刻表

滬杭段

◎下行車　上海北站開　上海南站開

◎上行車　閘口開　閘口到　杭州開　長安開　硤石開　嘉興開　嘉善開　松江開　上海南站到　上海北站到

注意　上有▲符號者係寧杭直通客車

Kodak

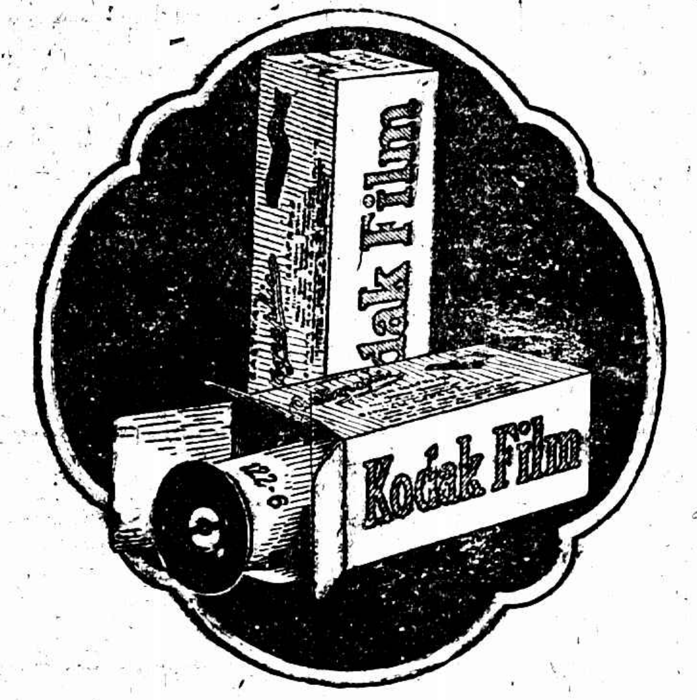

欲得精美照片　必用柯達軟片

柯達軟片。爲世界著名之照相材料。必裝黃匣中。方爲眞貨。柯達軟片之特長甚多。最膾炙人口者。當推左列各端。

（一）質地純潔　（二）藥料勻淨

（三）速度迅速　（四）光度準確

（五）感光恰好　（六）捲捲相同

（七）監製甚嚴　（八）盛夏不變

（九）放大最佳　（十）每月現貨

中國各處照相材料店及藥房均有出售

認明黃匣庶不致誤

美商　柯達公司

上海圓明園路廿四號

分行　天津中道一百十一號　香港德輔道中六十七號

KODAK

今日戲目

常年義務送登

◘電影◘

卡德路　夏令配克　風流教徒　二時半　五時半

北京路貴州路　北京　有情人　二時　五時半　九時一刻

西門外方板橋　共和　總理奉安紀念　日三時　夜七時半　九時半

海寧路　新中央　五集紅蓮寺

六馬路　中央　三集十三妹

法租界　東華　三兵娶一女　三時　五時半　夜九時一刻

老靶子路　百星　皇后私奔記

法租界　恩派亞　混世魔王　二時　五時半　九時一刻

卡德路　卡德　二三集八美圖　三時　七時　九時

大……　血淚黃花　三時　七時　九時

靜安寺路　卡爾登　色中餓鬼　三時　五時半　九時一刻

靜安寺路　大光明　俄帝國末日記　三時　五時半　九時一刻

北四川路　奧迪安　驃騎救艷　二時半　五時半　九時一刻

北四川路　愛普廬　肉林餘生　二時　五時半　九時一

博物院路　光陸　色中餓鬼　三時　五時半　九時一刻

東西華德路　東海　總理奉安紀念

主演林……　狗義士

大東門南　小南門北　通俗　熱血鴛鴦

中華　護花使者

南北……　世界　全部水上英雄

◘舞臺劇◘

法租界　共舞台　四本武則天

四馬路　上海舞臺　頭本三俠劍

三馬路　大舞台　二本孫龐鬥智

開封路　更新舞台　後部白蛇傳

二馬路　天蟾舞臺　四本封神榜

時報兼代印刷　有世界最新最快印刷機器同時能印四色